大光報

廣州版（總社）

社長陳錫餘

登記證：京警粵字第二〇四號

社址廣州光復中路七號　電報掛號一一四七　電話編輯部一五四七三　營業部一一八八五

新聞紙第叁〇叁號　每日出紙兩張

本日本報零售每份金圓券一千二百圓　選道運費另計

百年老號　兩儀軒

始創三蛇胆

三蛇酒　去濕驅風

陳皮末　除痰

川貝末　潤肺止咳

總行廣州長壽路　支行河南洪德路　電話一七〇七式

歸國華僑主辦

華僑空運旅行社開幕啟事

本社定於國曆四月六日（星期三）上午十一時開幕敬請各界光臨指導

本社業務範圍

代理：中國航空公司及全球各大航空公司客票貨運

廣州至江門三埠綫渡船船票

代客搬運行李報關

指導僑胞出國手續

附設豪華招待所華麗客車接送

華僑空運旅行社　經理林源謹啟

社址：廣州西濠二馬路卅二號　電話：一壹八二零　電報掛號八三二二號

（中國廣告公司）

中央銀行廣州分行公告

茲奉　總行發行局四月一日第八號電開「茲奉准自0401日起發行中華書局承印金圓(5000)元券及(10000)元券兩種該(5000)元券正面紅色膠版右蔣總統肖像花心內有金圓券伍仟元六字背面紅色膠版珠江鐵橋風景該(10000)元券正面藍色膠版右蔣總統肖像花心內有金圓券壹萬元六字背面藍色膠版珠江鐵橋風景又發行中央印製廠承印金圓(5000)元券及(10000)元券兩種該(5000)元券正面玫瑰紅色膠版右蔣總統肖像花心正中有伍仟元三字花心上端有金圓券三字背面玫瑰紅色膠版左國民大會堂該(10000)元券正面藍色膠版右蔣總統肖像花心正中有壹萬元三字花心上端有金圓券三字背面藍色膠版左國民大會堂」等因特此通告

廣東省銀行長堤辦事處改稱光復路辦事處啟事

現奉　總行核定於本年四月六日起改稱光復路辦事處經營銀行一切業務歡迎各界諸君光臨指導

處址：光復南路門牌七十一號　電話：壹一八四三　一一八九六　電報掛號：式式五一

本會陳容希韞董事　麥陳美瑜董事　周謝懷琛總幹事　郭胡嘉蒨幹事　出席基督教女青年會

華南區進修會不幸於二月廿四日乘搭和平輪遇難爲服務犧牲曷勝愴悼茲謹於四月六日（星期三）上午十時在豐寧路本會禮堂舉行公殯禮合葬於茶樹崗中華基督教會惠愛堂墳塲並於四月十三日（星期三）下午三時在本會舉行追悼會謹此訃聞

如蒙致唁謝賜賻儀請撥作紀念之用致贈花圈勿過一尺直徑

廣州基督教女青年會　出席華南區進修會和平輪遇難同工治喪委員會謹啟

聞

元配陳母容希韞夫人代表廣州女青年會赴港出席會議不幸於民國三十八年二月二十四日乘搭和平輪罹難逝世茲定於四月六日上午十時在豐寧路女青年會舉行公祭隨即引柩赴中華基督教會墳塲安葬哀此訃

恕不另計如承賜唁請參考女青年會治喪委員會登報通告辦法惠送廣州市豐寧路女青年會

杖期夫陳佐鏞　率子銳泣告

廣東糖廠籌備處重新登記營造廠商通告

粵糖工(38)字第〇五一一號

查本處建築工廠房屋工程爲便利投標起見曾於卅七年十月廿六日以粵糖工(37)字第〇一六七號公告登記營造廠商並經登記四十餘家在案茲爲提高營造廠商素質再舉行一次重新登記凡營造廠商在本市工務局登記領有甲等營造執照富有廠房工程經驗工程學識並聘有專任技師而具有充分証明及有二家以上之担保店及物業提供証明者均請於本年四月五日至四月七日止携同各種証件到長堤七十九號建設大廈四樓本處先行繳驗經審查合格者准予填表登記此告

廣東糖廠籌備處舉辦五金什項商電器商建築材料暨運輸商登記啟事

粵糖運(38)字0709號

茲因本處時有器材機件之採購暨裝卸運輸招商承辦茲擬一次過舉行登記請於四月七日前來本市長堤七十九號建設大廈四樓本處領取登記表在兩日內填妥交還本處以便審核特此登報公告

建國高級工業職業學校招生

（甲）班額（一）無線電工程科及通訊科各一班由交通部公路總局無線電總台委托舉辦（二）業餘汽車駕駛班（內分公餘班及計時班）一班（乙）閱章報名：廣州廣九站側白雲路廿五號本校　公共車一路四路七路十路均可直達（丙）利便遠地學生隨到隨考膳宿俱備

海軍黃埔造船所廣告

（一）本所新到美國造最新式浮船塢不論高潮低潮船隻隨時可進塢內設有精良設備及各種新式鋸木鉋木機所內並配有日本賠償之各種新式工作機及翻砂工廠可進修四千噸以下之各種輪船修理各式主機副機馬達鍋爐並代設計各種輪船工作迅速完善出產精良取費低廉。（二）本所新闢自來水井水質純潔經化驗合格供用各輪船淡水運輸迅捷取價低微。（三）各界輪船光顧請逕到所洽商無任歡迎。（四）所址黃埔平崗。

懷寧綏江治安委員會聲明啟事

在本年三月七日大光建國等報刊登四會懷集同鄉會代電及懷寧兩縣柴杉竹山貨業商人李卓芬蔡燦光等一爲綏江治安委員會駐會委員楊士賢及出納劉上鵬貪污罪行告各界民衆書一所載各節暨本會財務組組長何念蘭所發丑敬代電所載劉上鵬與何念蘭因交收手續發生誤會等情事經本會召開第九次委員會議推定懷寧兩縣參議長兼委員李煒元陸永康等蒞會徹查及清算帳目該員等並無貪污舞弊事實合登報聲明以正視聽。

船舶標售啟事

本局現泊於大涌口之粵元粵利兩引水船經呈奉交通部核准標售在案茲定於四月十六日上午十一時在本市靖海路本局二樓開投如有意承購者請先到本局事務股取閱簡章可也

交通部廣州航政局啟

國民大學工程研究會啟事

本會第六次全體會員大會定於四月十日（星期日）下午二時在荔灣本校禮堂舉行并游藝助興茶點招待下午六時叙餐聯歡七時晚會放影最新電影敬希各會員屆時踴躍參加爲荷（一）本期會費每位基數三圓（二）叙餐基數五圓（三）交費地點（甲）荔灣本會陳塔道君（乙）惠愛西路九十號李融超君

會計師高永康代辦商業登記　公司設立登記　公司變更資本登記　外國公司認許　工廠登記　商標註冊

會計師事務總所所址：廣州市（七）紙行路十一號之二　電話：一五四三零　電報掛號：五四三零　會客時間：每日下午二時至五時星期日及例假休息　分所址：昆明市同仁街

律師岑君謨代梁宗武　私立普育小學校校董會保產並爲仇啟光先生辯正暨對社會人士鄭重聲明

據稱「本月三日韓報新聞一則對本校校產權源諸多誤會且涉及本會會務及仇啟光先生名譽不勝駭異查本校於民國二十年間因黃前校長鵬主管當局飭令整理否則解散故改選仇啟光先生爲校長仇先生以教育事業關係國家社會甚大乃與其弟仇啟明君籌欵萬餘元整理改組並由創立同人馮紫閣劉心平黃凱周張蔭市捐資維持歷年經費二十二年五月間創立同人十八街安社全體值理公同決定以籌欵無法清償不願維持故將校舍及兩廟並門前小舖六間撥贈本校當衆成立契約由重新設立人校董會經營於三十六年五月間經廣州市地政局准予移轉登記確定所有權屬于本校復查本會受贈上開校產已歷十六年迄未有任何人提出異議且該業所有權已確定爲學校所有自非仇啟光先生個人所得而侵占至校務復由本會依法處理數目收支均有賬冊可據并呈教育當局嘉奬及獲社會好評者亦均由同人等慘澹經營而來不圖覬覦者即造謠中傷意圖侵占此種含血噴人自不值識者一哂惟恐社會人士不察致滋誤會」等情前來合代聲明如上　代登報聲明及依法保障

岑律師事務所：本市長堤一二五號二樓　電話：壹七九二壹

梁律師事務所：本市一德中路二七四號三樓　電話一六三六八

律師吳榮森孫麗蓮代吳江業堂買受新編四十九號吉地聲明

本市德政南路新編四十九號

據稱：「本堂憑中買受同安堂梁銳鏗所有坐落本市東堤分局轄內德政南路新編門牌第四十九號（即原日本市八旗會館第廿四廿六號之二號地段）四至面積以登記圖證爲準經立帖交定準期本年國曆四月十五日交契交易如對于上開吉地有物權債權關係或其他轇轕未清等情請于交易前除用書面向貴律師聲明外並即希與賣主理妥否則一經交易概與本堂無涉請代登報及標貼聲明」等語除標貼外特代登報聲明如右

吳律師事務所：廣州市一德西路四三〇號二樓　電話：一〇四六一

孫律師事務所：廣州市六二三路六號二樓　電話：一一八一二

律師吳榮森孫麗蓮代吳江業堂買受新編四十九號上蓋聲明

本市德政南路新編四十九號

據稱：「本堂憑中買受義合堂劉廷朱炎等所有坐落本市東堤分局轄內德政南路新編門牌第四十九號（即原日本市八旗會館第二十四第二十六號之二地段）土地上所建築之屋業乙間所有上蓋四圍墻壁磚瓦木石門楣間格水井電錶電燈及一切附着物俱全四至面積以同安堂梁銳鏗同日出賣與本堂之土地圖證爲準經立帖交定訂期本年國曆四月十五日立契交易如對如上開上蓋有物權債權關係或其他轇轕未清等情請于交易前除用書面向貴律師聲明外並即希與賣主理妥否則一經交易概與本堂無涉」等語除標貼外特代登報聲明如右

吳律師事務所：廣州市一德西路四三〇號二樓　電話：一〇四六一

孫律師事務所：廣州市六二三路六號二樓　電話：一一八一二

李皓律師代廖潤得買受吉地聲明

據上開當事人到稱本堂憑中買受温景星自置吉地一塊坐落曲江太平鎭忠信路編列地號二二四〇號東至西柒公尺二公寸南至馬路北至典基爲界其餘詳載土地所有權狀定期本年四月十一日立契交易倘有華洋轇轕來歷不明統希期前函知貴律師或賣主理妥一經交易概與本堂無涉等語前來合代聲明如右

本律師事務所曲江建國路門牌六十八號電話五〇九號

律師李國士受任廣州市輾穀工業同業公會常年法律顧問公告

有關聘任人一切法益本律師概依法負保障之責此佈

會址：越秀南路十一號二樓　事務所：惠新西街五號電話一一八九一

律師張偉雄代胡民對李三聲明

現據胡民聲稱本人前納李三爲妾改名順從歷安無異經生一子詎連日有男女三人到訪自稱係李順從之兄李榮及契兄大姊等寄居本市長堤東亞酒店三〇八號房不料李順從忽於三月廿八日挾帶衣物潛逃經到東亞酒店查問李榮等亦於是日遷出似此情形顯係預謀私逃除向警察東堤分局報案外請代聲明與李順從脫離同居關系等情前來查屬實情合代聲明如右

事務所：廣州市東橫街第廿一號二樓

律師鍾煥新代謝燕榆買業啟事

據稱「本人憑中買受梁城之所有坐落廣州市警察西禪分局轄內高第坊二十一號房屋全間所有上蓋連地四至均照登記圖爲準現經立帖交定訂期本年四月十五日立契交易如對上開鋪業有任何轇轕情事希于交易前與賣主理妥如不能理妥即應向貴律師事務所聲明」等情前來合代聲明如右

事務所：豪賢路九十六號　電話一二八八九號

律師何麟褒代甄餘澤堂甄開汝催告合興祥司理暨股東清理欠租

據稱「合興祥前向本堂承租本市漢觀五十九號舖地十三年經營米糧生意該號突于三月十八日倒閉司理店伴潛逃無踪拖欠本堂租金多月經向該管太平分局報案并於同月廿六日呈准太平分局會同市商會派員暨保長入內點封該號貨尾傢私即將該舖址收回另租茲限該號司理潘伯權股東麥志文點封該號貨尾傢私拍賣優先取償請貴律師代爲公告」等語查尙合法除標貼外特代登報聲明如右

事務所：龍津東路式百四十號　電話一式七五一

律師李國英受和福行理謝緝民任巨德行經何澤常年法律顧問通告

查上開兩行字號開張多年信譽素著本律師現經繼任該兩行卅八年度法律顧問倘有侵害該兩行之營業財產及其司理人之信譽法益者本律師當依法盡保障之責

和福行營業所一德中路二三八號　電話一七二八五

本律師事務所一惠愛東路一〇四號　一二三四七

巨德行營業所一德中路二〇三號　一四五七七

律師朱安瀾代葉秀榮許北眞協議離婚啟事

據稱余等現因意見不合情願永脫離夫妻關係此後男婚女嫁各自由在外行動亦兩無相涉除立左執爲據外合請貴律師代登報聲明

朱律師事務所光復北路二十五號　電話一叁一七叁

前廣州市市立醫院院長　任市立傳染病醫院院長

廖漢潛醫師專醫肺病設備美國高度X光鏡照驗肺病透視全身

特長：肺病預防針　結核治療針　肺病治療　人工氣胸針

開鏡透視全身：每日下午一時至三時免費透視照片不限時間

專醫：肺病咳血咳喇咯血痰中帶血漸熱盜汗胸痛哮喘消瘦

地址：太平北路一七二二樓太平醫社：附設留醫　電話一七〇八九號

三光電版

榮孫氏專門醫眼

專門醫眼足五十年臨症實驗製成此散不用針刀能脫眼膜幷無痛苦

代刀脫眼膜散

古稀榮孫氏老醫生醫館廣州大同路九七號

代刀散最近治愈之調函姓名：上思縣上思街吳益利吳毅之夫人風熱眼痛双目起膜半年屢醫不愈三樽代刀散痊愈▽廣西柳州石龍鎭莫旋軍患眼脫膜屢醫不愈僅換代刀散數天解除眼膜▽雲浮竹塘市衛生堂正主任醫生張福林來函云凡有眼疾起膜者擦榮孫氏代刀散三天見效者不知凡幾

和談暗影已告消失 小組會議開始舉行
共方原則上已接納停火建議
黃啓漢報告忙飛溪口轉漢口

【本報南京特派員凌雲五日發專電】平和談於五日晨九時正式開始，雙方代表全體出席。關係方面息；政府代表下塲六國飯店，一日至四日晚雙方非正式交換意見。傳中共領袖對張治中赴平前會有溪口之行，其表懷疑，并對此指責，後經邵力子解釋，中共方面心理上暗影已消失。中共代表會告政府代表願採政治方式接受政府建議，和談期間雙方停止攻擊。

【本報特訊】南京五日外息：據可靠方面消息，國共間準備性和平談商會於政府和平代表團於四月一日抵平後數小時內進入危機階段，危機之產生，係基於共方拒絕與政府首席和平代表張治中舉行和談，謂其於飛平前會先赴溪口進謁蔣總統接受訓令，中共首席和平代表周恩來對政府和平代表團謂：共方軍力及政治勢力足以佔領全國，因民衆飽受內戰之苦，是以準備絕對根據共方之和平條件與政府方面舉行和談。是項幾臨於決裂之危機終告由邵力子加以轉變，後彼謂張治中之進謁蔣總統僅係禮儀上行動，絕無接受訓令之目的。

【本報特訊】南京五日外息：據靈通方面消息：北平和談指導小組委會於五日晨討論共首次議程，準備將各項議題照如下方式分配與各特別小組委會討論：

政治小組委會：懲處戰犯，舉行人民政治協商會議，及若干立法問題。

軍事小組委會：改編軍隊為國家化。

經濟小組委會：沒收官僚資本，實施土地改革。

外交小組委會：廢除不平等條約。

【本報特訊】南京五日外息：據半官方消息，正式和談已於五日在平開始，共方已接納政府方面所提出之停火協議。李代總統駐平聯絡官黃啓漢報告謂：共方已在原則上接納停火建議，惟官方發言人對關於停火之消息則加以否認。

【本報特訊】南京五日外息：國共正式和談已於五日晨九時在北平開始舉行，負責官方人士證實上述消息，惟拒絕作進一步之透露，謂係基於共方之堅持保留秘密，同意於日後由雙方通過發表公佈。新聞記者似已無望赴平採訪和談新聞，蓋據官方人士所透露，政府方面會再度要求共方准許記者赴平採訪，惟是項要求遭共方之擱置，蓋至今仍未能獲得共方之答覆。政府首席和平代表張治中已來電謂共方表示將於日後討論記者至平採訪問題。

【本報特訊】南京五日外息：接近李代總統人士對盛傳之停火令消息之來源表示疑惑不解，謂截至五日晨止，政府和平代表團之報告仍未有提及停火令一事。

【本報南京特派員凌雲五日發專電】外傳中共已同意停戰一節不確。僅邵力子來電謂：共黨亦深信三民主義，故和談前途極為樂觀。

【本報南京特派員凌雲五日發專電】黃啓漢自平乘天王號機返京向李代總統報告詳情，五日下午三時後飛漢晤白崇禧，報告與共方接觸之經過後，謂與停戰事有關。

停火令可能頒發
共黨廣播不影響和談
觀察家重視共方要求

【本報特訊】南京五日外息：共黨廣播發表共區學生團體之通電，謂「教人之徒並未放下其屠刀」，表示同情南京學生。該廣播又謂：除兩個孤立之縣城外，已佔領河南全省。中立觀察家認為共黨將發表停火令，以期表示順從民意，上述揣測並不因是次共黨廣播而有所變更。彼等稱：共黨是次廣播為又一次心理戰攻勢，而在共軍繼續南下進至距漢口北七十五里之際，白崇禧表示必可確保漢口安全。總統府方面傳出權威消息，謂共方在北平之初步性交換意見上同意頒發停火令，惟共黨僅係在口頭上作此決定，仍須待共黨廣播之證實，因此乃政治階段正式和談之必需先決條件，官方人士正熱候停火令之頒佈。

【本報特訊】南京五日外息：此間資格之觀察家對四日消息所載共方所提兩項初步要求極端重視，認為其足為和平前途結果之寶貴線索：該兩項要求係：（一）准許共軍渡江進駐京滬；（二）國民黨進步份子與共軍在事實上合作，掃蕩「反動」實力。共方竟有此種要求提出，及於李代總統主政後不久，提出殊堪重視。據極可靠方面消息：共方提出之要求竟至提出軍事上合作細則，計包括有交換參謀人員等。共方該兩項要求係可表示共方希望能和平渡江及希望國民黨加速崩潰，由此可知共方仍未放棄共政治性目標，即掃蕩異己，控制全國。是以官方人士多認為，共方之答允舉行和談，乃欲爭取在長江南岸之立足點及政府內部之分裂加深，若政府之目標，則適與共方和談所懷之目的相反，政府方面係準備以和談保存現有實力，藉和談政府方面之需要。據政府方面對和談之要求係：（一）政府以長江以南治權繼續維持；（二）保留全部國軍，惟可與共軍一同改編；（三）共黨決不能渡江。則和談可言。

通郵通航 原則同意

【本報特訊】南京五日外息：共方已讚同由中央航空恢復平津政府區之空航，中航則未有提及。關於美國，共方前曾稱中國為美國帝國主義及中國官僚資本，共方准許中央航空在平津設立無綫電台，惟只准共方飛機載運貨物及郵件，又已在原則上同意全面恢復通郵，目前政府五人郵電代表團正在平與共方討論通郵之細則，料可於短期內完竣。

華南黃金百箱 奉命赶運抵滬
滬金管局查行莊帳

【本報駐上海特派員羽翔五日發專電】央行為貫徹拋售政策起見，前運華南各地之黃金，連日已有一部奉令起運返滬，有關一

到滬黃金已有一百箱，約計一百萬兩。又訊：關於劉財長在京所稱將發行十萬五萬大鈔一節，此間中央行負責人稱：目前尚無此需要。又訊：金管當局為預防一切

社論
聯合國大會重開

聯合國大會，於昨天在紐約成功湖附近的富勒興廣場重開，這是去年在巴黎召開的第三屆聯合國大會之繼續。

根據各方面的報導，這次大會將討論下述諸議題：

（一）義大利殖民地的處理問題

（二）西班牙問題

（三）匈牙利主教閔增蒂和保加利亞其宅教士的被控事件

（四）限制大會在安全理事會中使用否決的建議

（五）建立聯合國軍隊問題

（六）新聞自由問題

（七）准許以色列國加入聯合國問題

（八）南非洲印度人的待遇問題

（九）印尼問題

上述各議題，其實祇是這次大會所要討論的各項問題底重要的部份。

合衆社記者說：其中義大利殖民地問題和西班牙問題最具爆炸性。但，美聯社記者則說，一般人相信，若干國代表可能專注於其宅兩個更具重要性底國際問題的發展，那就是北大西洋公約和柏林危機的問題。我們認為，後一種說法比較值得重視，尤其是關於北大西洋公約。第三屆聯合國大會適於此公約簽署之後一日召開，其在國際局勢的激盪和美蘇關係的緊張底這一關聯上，可能促使這一問題，成為東西國家展開舌戰的一個焦點。我們相信，蘇聯代表或將嚴厲抨擊大西洋盟約之締訂的富於侵略性，以及指斥其破壞聯合國的憲章。

上述的情勢在意味着：在備戰的氣氛中，此次聯合國的成功湖大會，恐怕也跟三個月前的巴黎大會一樣，很難過份的期望它有什麼重大的成就。

三個月前的巴黎大會，是在柏林局勢的劇盪中召開的。柏林問題的懸而未決，對於歐洲，自然是一個危險的局面；西德的戰爭工業潛力，以此被扶植起來，北大西洋聯盟甚且進一步企圖包括西德。今日聯大重開的情勢，當然比之去年更激盪得多。在蘇聯的眼中，去年的聯大是針鋒相對的兩種勢力在鬥爭：一邊是和平民主的勢力，一邊是戰爭保守的勢力；而且，過去兩屆大會，也是如此，則今後又何獨不然？這種看法，至少顯示着美蘇兩強所代表的勢力和見解，已在不斷的分歧中，擴大，持續。所以希望本屆大會，能在這種情勢下，獲得協調和較大的成就，那是不可能的。

上次大會中，許多懸而未決的議題，大都列入此次大會的議程中去討論；其中祇有上列第三項問題——匈牙利主教閔增蒂及保加利亞其宅教士被控事件，是新近由南美的玻璃維亞提出來的。照我們預料，上次懸而未決的問題，固然不易在此次大會中獲得妥善的解決；就新提出的「匈主教問題」，也可能為匈牙利及蘇聯拒絕討論，為的是，他們認為這種討論，屬於干涉他國內政，而超出了聯大的討論範圍。

今天，五十八個會員國及四百多個代表，已在富勒興草地聯合國的大會堂上，展開他們的工作了，儘管這大會呈現着的是一片黯淡的空氣，但是我們仍然得密切注意着它底發展。

方流亡學生要求救濟
三千餘人流離失所 立委擬請設校收容

【本報特訊】南京五日外息：華北共區流亡學生代表七人，於五日向立院及教育部呼籲救濟及助共在政府區內設立招待流亡學生，所提之書面要求：（一）設立聯合大學；（二）立即救濟流亡學生；（三）在青島設立招待所，彼等稱：由共區來至政府區之流亡學生，因缺乏自由，無法繼續受教育，一惟拒絕所謂共區大學，國立東北大學、北平大學，已有三千餘人，生活及其他大學生，在共區內，目前之分佈情形：上海三百人，南京三百人，廣州二千人，蘭州六百人，杭州百餘人。又立委已進行草擬一項提案，以使流亡學生得以繼續共南聯合大學教育。

何院長今首次南巡
李漢魂劉攻芸同行
美白銀貸款可能性提高

【南京五日中央社電】行政院何院長定六日上午九時乘空運大隊專機飛穗，李漢魂、葉公超、黃伯度、夏晉熊、秘書長松舟等隨行。

【專訊】何院長應欽定今（六）日偕內政部長李漢魂乘專機飛穗，下午二時許可到此間，各方面均已接獲消息，準備歡迎。

【南京五日中央社電】行政院何院長定六日上午專機飛穗，作就任後首次之勾留，悉何院長此次赴穗，擬就政院必要之公務，并便接洽處理政院交接事宜。

【本報特訊】南京五日外息：何院長定於六日飛穗，努力促和，華南將展開一集團，與南京中樞共當局談和，正式和談已開始，不能久離，行政院長何以是以長京，約可於一週內返京，何院科長吳鐵城將在穗與孫科等國民黨委員會商。

【本報駐上海特派員羽翔五日發專電】財長劉攻芸昨日在京立法院小組會報告財政情形後，明日偕何院長飛穗，經會晤財政部理事宜，在穗處理財政部有關之交接華南方面之

【本報駐上海特派員羽翔五日發專電】據中央行業務局長林崇墉今告記者：近日物價狂漲，致投機者興風作浪，中央行決全力拋售，以打擊投機。場情形，據視察，今日投機之徒已現恐慌，今後市價可望平穩，以應市需。

【本報上海特派員羽翔五日發專電】美白銀貸款已於美國國會提出，美方業已表示順利，以來華白銀五億元美金援助，對此為美國官方人士表示同意：一部份美元作為提議白銀貸款，但需視我國方面決定。

事殊感欣慰，美國要求白銀貸款向可以抑制通貨膨脹之成功，是項可能性已決定而告提高。

漢口燒餅 每件四百

【本報駐漢口特派員凌雲五日發專電】武漢今因大量現鈔流入市場而異常混亂，上午銀元一度至現鈔三三八〇〇〇元，下午三時以後現鈔二六五〇〇〇元，支票二二五〇〇〇元，由於大鈔出籠，物價一致狂漲，燒餅油條每件三〇〇至四〇〇元，一改售銅元不等，或戰前之銅元與公分子，近已恢復照舊比率開。

四種大鈔 版模彫刻中

【本報駐上海特派員羽翔五日發專電】央行發行局已委托印刷廠承製一萬元、五萬元、十萬元、五十萬元四種大鈔之版模，相繼由中央印製廠印刷，每種須印五千萬張，定價五元發過，又因仍續印關金券五元，以下停止。

銀元之輔幣，對此深感，元券之輔幣。

西南華中軍政長官
由張羣白崇禧充任
田雨時任田糧署署長

【南京五日中央社電】行政院於五日上午十時舉行第五十二次會議，何院長主席，出席賈副院長及各部會首長，通過下列各案：（一）財政部組織法草案；（二）行政院秘書長傳秉常未到任前，設置新聞處及共組織規程；（三）外交部政務次長葉公超代理部務；（四）特派張羣為西南軍政長官；（五）特派白崇禧為華中軍政長官；（六）任命吳俊升為教育部政務次長；（七）任命章淵若、陳耀垣為僑務委員會副委員長；（八）任命田雨時為田糧署署長；（九）派李良榮為福建省主席。

【本報特訊】南京五日外息：本月五日經濟會議及各國際局對美援之運用，決中國國際關聯去年對美援之用，一華

渝各院校教授提出復教條件

【本報重慶特派員五日發專電】山中工、女師、三光、校長等決以魏之去留，以提高待遇案向國立教授聯合會指投教一

數數後提高到第四區指數：馬上補足差額，一金渝區代表八（復教條件）教決定，一如以三倍四月發薪（五〇〇〇），始能復教。

黔省食鹽自由運銷

【本報貴陽特派員】

華中剿總公佈發表新聞原則

【本報漢口特派員凌雲五日發專電】華中剿總今公佈新聞處理原則，和平最能發表之新聞：一、凡能分析國內外大勢，闡明政府和平決策，以及具有積極性之建議者；二、凡有嗣及不必要之新聞，宜加以檢討者；三、凡於國策有所損害，而影響人心，與共宣傳相呼應者，一律不得刊載。

將陸續來穗 國民黨中委

【中央社訊】中央

滬報說央行大發黃金財
差卅萬晚報均以黃金發財之諷刺

【本報上海特訊】五日央行息收與拋售相差甚微，今出口進日價與前日相同，各商行均照舊。

滬金融風潮 投機商應負責

【本報駐上海特派員羽翔五日發專電】中央行業務局長林崇墉對記者表示：日來金融風潮，狂漲之中，投機者作祟者甚多……他們不顧一切，把白銀從中央銀行提出……投機商人誰叫他們盲目吸進：林崇墉對記者說：

實力，盲目的吸進，寸一步，就必須設法去彌補，一般人民莫不深恨投機者……林氏並以中央行堅定的態度……

滬市場昨停頓
行莊吸金頭寸無法軋平 低價吐還央行抵補缺單

【本報駐上海特派員羽翔五日發專電】昨日央行拋售黃金甚多，金價頗有下跌，已入五日行莊前，時銀根奇緊，……昨日大量黃金仍以上市……而黃金以停止買賣……

黔公務員面臨絕境

【本報貴陽特派員五日專電】穗百物高漲，公教人員已瀕臨絕境，三月份待遇以五〇〇倍計，一五倍，僅敷一正常用，實不足。

葉公超暫代外交部長

【本報特訊】南京五日外息：外交部長決由政務次長葉公超代理。

【中央社】中央常務委員會議決議，請中央常會及中委來穗上海等地出席。

宋希濂訪程潛 商洽湘鄂防務
將成立邊區軍政機構

【本報長沙五日專電】華中副總司令宋希濂自漢抵長，今日晨訪程潛主席，商洽湘鄂邊區防務。

張軫抵長沙

【本報長沙五日中央社電】豫省主席、第五綏靖區司令張軫，今五日抵長沙。

留穗立委日間集會

【本報專訊】留穗立委擬於日間集會，商討何院長就任後之施政方針。

胡適博士出國了

【中央社上海五日電】胡適博士已於六日晨乘克利扶蘭總統號赴美，美國各大學講學，並對美作者……

龍雲回滇？

【本報昆明五日特訊】滇省盛傳龍雲將回滇，惟據政府方面消息，尚無確切消息。

安慶外圍戰事仍烈
又傳江北共軍向北撤退
平漢南段國軍雲集孝感

【南京五日中央社電】軍息：安慶外圍戰事仍烈，共軍於四日晚十時向東線棋盤山及農業學校展開猛烈攻擊，至五日晨二時，戰鬥異常激烈，守軍在海軍炮火掩護下，沉着應戰，同時發揚高度火力，痛創來犯共軍，刻戰事仍在原陣地激烈進行中。

【本報特訊】南京五日外息：據鎮江來訊：長江北岸南京以東一帶共軍已開始總撤退，安慶戰事亦已停頓。國共雙方雖仍未有關於停火之正式公布，惟權威方面則證實兩岸部隊已接獲命令停止攻擊。

【本報特訊】南京五日外息：鎮江軍事當局證實，京滬區長江北岸共軍向北撤。

【本報南京特派員凌雲五日發專電】華中武漢外圍已迫近，共軍雲集孝感，國軍另一將強武勝關北邊加強防線，大戰正醞釀中。

【本報特訊】南京五日外息：武漢已現大量軍事當局大軍外圍，正備戰中。

【本報特訊】漢口三十五里孝感，共軍迫近武漢，防禦工作已告緊張，武漢當局謂確信必可粉碎共軍攻勢。

何應欽昨日宴全體監委

【南京五日中央社電】行政院長何應欽，五日晚宴全體監察委員，新生社招待，各部會首長均出席作陪。

慰問南京學生

【本報漢口特電】漢口市各大中學校師生五日發起募捐慰問，立合學校及各界表示哀悼，對受傷學生表示慰問。

渝漢各校通電 抗議四一事件
武漢禁止請願遊行

【本報漢口特派員五日發專電】各校聯合發表抗議之文字，武漢警備部今根據戒嚴法，禁止學生集會遊行。

【本報南京五日】京院委員在院長何應欽會見監察委員，詳情不置一答。

四一事件正調查中

【南京五日中央社電】教育部派員會同首都衛戍總部、警察廳長等調查一四一事件，已開始工作。

由渝返抵京 居正朱家驊

【南京五日中央社電】居正夫婦、朱家驊、張群、賈景德等由渝飛返。

武漢守備部已正式成立

【本報駐漢口特派員凌雲四日專電】武漢守備司令部已正式成立。

華中重鎮——信陽
本報資料室

信陽，古稱義陽，是河南南部的第一軍事重鎮，當平漢路由鄂入境之衝途。

新聞地理

北大西洋公約完成 美軍援案將提國會
議員憂慮引起不良後果
公約週內提交參院通過

【本報特訊】華盛頓五日外息：參院外交關係委員會主席康納利四日稱，參院首先對北大西洋安全公約採取行動，但參院對該約已批准與否，何時始可決定，尚未可斷言。

【本報特訊】華盛頓五日外息：預料杜魯門總統將於本週末以前將北大西洋公約提交美國參院，並促其迅速通過。該約係由十二國外長於本月四日下午所舉行之隆重而快速之儀式中簽字。參院採取行動之速度如何，尚不得而知。美國武器援助計劃之批准，尚爲該付諸實行前之三大步驟之一，另兩步驟將爲：（一）該計劃約共需款廿億元，料杜魯門總統將於下週初以此計劃提交國會。（二）十二條約國對協商理事會及防禦委員會組織事宜之討論。依照武器援助計劃，美國將需以十二億五千萬至十五億元之款項，重新武裝參加盟約之歐洲國家，餘款即用於援助希土，伊朗等其他非共產主義國家。政府官員稱：在該約生效以前，十二國對於理事會之組織，及其所屬之防禦委員會之組織計劃，將於事前草擬就緒，尚需全視七發起國家之批准，換言之，主要上有待於美國參院以三分之二大多數之批准，蓋如無參院之同意，杜魯門總統即不能正式宣佈美國完全同意聯盟。此外其他必須批准是項公約之國家爲英、加、法、荷、比及盧森堡，其他參加簽字之國家爲挪威、丹麥、冰島、葡萄牙及義大利，簽字儀式係於美政府大禮堂內舉行，場內人士大都爲外交官，國會議員及政府官員，前後尚不足二小時，實際簽字時間則僅需時十二分鐘。

【華盛頓五日中央社合衆電】爲防禦武裝攻擊而作軍事合作之大西洋公約，可能獲得批准，但國會是否同意以武器供給歐洲而對此公約作充分支持，此間存有若干懷疑。參院外委會主席康納利今日召集該委員會舉行行政會議，以考慮審查公約之程序。渠稱：如政府準備於四月十一日提出該約，則審查工作即將於斯時開始。渠警告批准不可延遲過久，參院在完成其他工作後，最後可能召集特別會議，以考慮此項公約，關於公約之懷疑與其實施有關，因杜魯門總統將要求國會批准二十億元或更多之消費計劃，以協助武裝歐洲抵抗蘇聯可能之侵略，而對此計劃者有若干係根據經濟理由，亦有認爲此種行動并無需要，且將引起不良後果。白宮頃稱：昨日簽字之公約，不久即將提交參院。莫斯科方面于昨日公約簽字前，會再度攻擊公約，蘇聯致義大利，挪威，丹麥，冰島之照會中指責十二國公約乃針對蘇聯之侵略性行動。

北大西洋公約脫胎 十二外長先後簽字
外交官獨蘇集團國家拒絕參加
杜魯門艾奇遜演說申防禦性質

【本報特訊】倫敦五日外息：歐洲各國對於大西洋聯防公約究爲和平盾牌抑爲戰爭武器一點，仍如一般事件，顯有東方與西方之劃分。非共黨之報紙稱：此次公約乃世界和平之首創最佳保證。共黨報紙則稱其爲第三次世界大戰之橋樑。

【本報收普】華盛頓四日廣播：北大西洋公約於四日中午在華府大禮堂舉行簽字儀式（廣州時間五日上午四時），首由美國國務卿艾奇遜致歡迎詞，繼由一一介紹各國外長發表簡短演詞。其中比利時，丹麥、法國，盧森堡，挪威等國外長演說後，英席翻譯爲英文，冰島，義大利、荷蘭，葡萄牙等國外長則用即語發表演說。計至四時（廣州時間上午四時）開始，至五時二十五分即告完畢，每人演說時間約爲四分鐘至五分鐘。杜魯門總統最後演說，畢，則爲五時八分。各外長演說大都強調大西洋公約爲防禦性質，其中多人並明白提及該約係防蘇聯侵略。杜魯門演詞中仍有戰爭非不可避免等語。簽字儀式於五時半開始，簽字枱上置有大西洋公約二本，封面爲深綠色，計簽字者爲各國外交部長十二人及各國駐美大使十一人，枱旁置有鋼筆廿三枝，簽名者可隨取一枝留用，如簽名後願自行留用，即可隨身帶走。簽字後多將各該簽字筆攜走，總統領先，簽字畢即由杜魯門出場，各國外長大使亦魚貫而出，樂聲悠揚中，參觀者則多留於……

英美法改西德邊境 蘇分提照會予譴責

【倫敦五日中央社合衆電】據塔斯社廣播：蘇聯頃分別照會英、美、法三國稱：三國于三月二十六日對德國西部邊界之決定爲非法之舉動。

印尼問題的兩面
本報特譯

自從荷蘭突然以「警備行動」征服印度尼西亞至今，已有十幾個月，天產極豐的印尼群島，離開和平還很遙遠。這一情勢使聯合國安全理事會繼續感覺苦惱。在成功湖方面，美國堅持荷蘭應該遵從安全理事會，建議恢復印尼共和國。荷蘭說，這事將造成混亂的。他們一准印尼領袖返回共首都日惹，荷方所建議的是召集一次圓桌會議，討論整個印尼問題，印尼領袖卻拒絕參加。下面兩篇通訊是「新聞週刊」的記者艾薩克和翟德施密特分別從日惹和海牙寫的。

爪哇所見

[illegible]

美國會通過撥援餘款
五千四百萬元援華
唯不包括共黨區域

【本報收普】華盛頓五日廣播：美國會昨日通過延長援華法案至明年二月十五日止，授權總統撥用上次援華法案尚未動用之五千四百萬元餘款，但參院即有修正，此款不得用於任何地區之共產黨區域，雖未附有條件，但刻聲明該款原亦僅用於非共黨控制之地區。

【本報特訊】華盛頓五日外息：美參院議員昨日以絕大多數通過對華一象徵援助……參院票決時，一致通過……

國民黨員與法軍衝突
數十人喪生
法軍方自認僅數人受傷
又謂擊破越盟進攻軍隊

【本報特訊】西貢五日外息：[illegible]

蘇將抨擊大西洋約 可能要求聯大討論
並建議大會譴責十二個簽約國
東西集團代表間勢必展開舌戰

【本報特訊】[illegible]

美製新式飛機引擎 環球飛行不用加油

【紐約五日中央社合衆電】[illegible]

英后晤遲前后

【本報特訊】倫敦五日外息：[illegible]

停止各國聲請賠償
駐日盟總昨起執行
七十萬美元被掠物資將准運華

【東京五日中央社專電】[illegible]

北大西洋公約芻議 實爲佛朗哥所發起
華萊士昨發表演說稱

【紐約五日中央社合衆電】[illegible]

克拉克否認使蘇 或接替克萊職務

【本報紐約四日外訊】[illegible]

菲熱中締訂太平洋公約

【馬尼剌五日中央社合衆電】[illegible]

英售暹武器
裝備五個步兵大隊 與馬來聯邦軍合作

【本報特訊】倫敦四日外息：[illegible]

政治圈裏
·公某·

李惟果少年得志
成都的望族，標準的影迷

本文作者，是一位熟悉政壇內幕的老政治家，[illegible]著述。此度南來，編者曾請其爲本報撰述其從政回憶，作者以此種著作，不啻自傳，發表尚非其時，僅允就其在政治圈裏之所見所聞，寫成短篇，每篇敘述一人一事，均非局外人所易獲知之秘聞。因逐日刊出，以饗讀者。但作者公餘操觚，欲隱姓名，編者擬以「某公」二字代之。大小標題，是編者加上的。（編者）

在官邸派這一羣謀士之中，李惟果是比較瀟灑的一個，不像其餘那幾個人那樣拘謹；再說，肚子裡也留不住話。二十九歲就在中央大學當起教授：不能不說他是少年得志。和官邸發生密切關係以後，官運之亨通，就像在跳三級跳！由外交部總務司司長，一爬而爲中宣部副部長。宋子文從行政院下來，宣傳部的彭學沛垂山既失，當然站不住腳，宣傳部變成了李惟果和許孝炎這二個人角逐的局面。李惟果則似乎對駐加拿大大使，更感興趣。蔣先生對許則因爲勝利以後接收敵偽報紙一事外面批評不好，而有李的成見；再加以劉鍇又捷足先登，搶去了駐加大使；中宣部部長一席，於是落到李的頭上。

中宣部到李的手上，已經一縮再縮，沒有幾個人先生了。李是「無爲而治」；陶希聖管輿論指示，李俊龍管柴米油鹽。翁文灝上台，他當了行政院秘書長，凡遇有重大的事情，他常常直接和蔣先生通電話交換意見。

他是一個標準電影迷，他曾經看過三次「卡薩布蘭卡」（即「北非諜影」）爲了看「八千里路雲和月」，不惜跑進全南京最……的中央電影院去坐上四個鐘點。[illegible]廠送他「松花江上」一個拷貝，他後來看見長春製片廠搬進關……又送了回去。

[illegible]

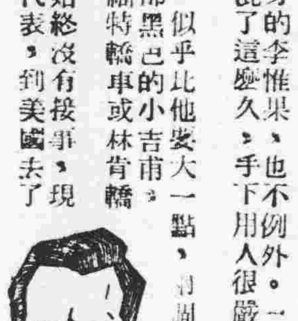
李惟果

結婚啓事
我倆情投意合，經雙方家長同意，擇於國曆卅八年四月六日旅行香港結婚，節約時間，一切從簡，特此敬告
諸親友
[illegible] 區清華 同啓

訂婚啓事
我倆經雙方家長同意，謹於國曆四月六日農曆三月初九日在穗舉行訂婚，特此敬告
諸親友
趙明新 馮善梅 同啓

徵聘啓事
某航空公司擬招考（一）發動機大修部、電機部、儀表部、零件部、機械部各數人（二）車輛調度員一人（三）消防副主任一人，具有上述工作四年以上經驗能操英語者，請至本市惠愛中路七號二樓面洽

何萬桐 陳麗卿 啓事
我倆結婚多年，近以情感不洽，發生糾紛，前在本市各日報及在法院涉訟，案中相互過份攻擊，彼此均有不是，亦係受人慫恿所致，幸蒙沈振中、鄭國智兩律師仗義調處，雙方同意繼續分居一年，並訂明如一年後情感仍難恢復時，即行離異，立有協約共同遵守，茲除分別向法院撤回訴訟外，爲免親友關懷，起見用特啓事如右

花園石屎洋樓廉價出賣
全座兩層，每層兩廳三房，賣 租 接洽處：小北登峯路七號樓上，即北園酒家對面

新型洋樓全座出賃
茲有在東山新式前後大花園三層洋樓招租，水電衛生潔具，電話車房，一切設備齊全，有意者請到東山百子路六十號東山汽車行或撥電話七〇二一二號周君商洽可也

承頂聲明
本人以現值向鍾德鍾敬頂受其先祖占有在南海縣秀水鄉秀水直街現編門牌第四號平安堂熟藥店之股份及傢俬舖底等物全部，經于本年舊曆二月廿二日立帖交定，訂于舊曆三月十五日以前交易，由本人全權營業，倘該店以前有向外借債及未清事務，與本人無涉，特此聲明
承頂人陳梓生謹白

買屋地聲明
本人憑中與陳德成何生等買受屋地一連兩間，坐落本市前鑑分局段內築橫沙築北通津門牌第二號第四號，該屋地坐東向西，四至面積照登記圖經交定立帖，訂於本年四月十日成交，如有權利關係或華洋轇轕等情，請於交易前向陳德成何生等理妥，一經交易概與本人無涉，特此聲明
黃漢訓啓

讓車聲明
本人今向李仕政讓有一九四二年奧斯汀小轎車一輛，引擎號碼（108892?）行車執照（19-1094），經已立帖交易，該車如有華洋轇轕手續未清等情，請於登報三天前與賣主理妥，特此登報聲明
讓車人李仕政 受讓人陳憲章

培青英文學校 第十五期 招男女生
開課：四月十一日 校址：廣大路廣大一巷四號
董事長：孫滿 校長：黃堅

聞
顯考諱樹儒字邦仇何公府君痛於民國卅八年三月廿五日在和平輪遇事逝世，溯生於民國二年癸丑歲六月初十日寅時，積閏得年卅八歲，不孝啓龍應龍親視含殮，遵禮成服，哀此訃聞
擇國曆四月十四日上午在廣州大德路粵光公司家奠
予 啓龍 應龍
女 美蓮 美梨
兄 杜 彬 美薇
弟 樹 亨
姪 沛龍 瑞龍 光龍 雲龍
泣告
鼎惠懇辭恕不另訃
賜唁請交六二三路一七二號龍興行代收

鳴謝 眼科專家 李陳濟 夫婦醫師
家母前患眼疾腫痛難堪，得李醫師夫婦診治，服藥止痛，點藥脫膜，奏效甚速，堪稱神乎其技，特此鳴謝 黃猛圖長謝
白膜百醫罔效，幸得李醫師……
醫師診所：泰康路一六六號 電話一八六五五七

鐵甲貨船 永耀輪
四月六日清關七日直放 基隆
△奉令不載客▽
儎重一千噸 時速十二浬
南豐實業股份有限公司廣州分公司
六二三路十八號 電話：壹晉捌叁伍

上海 長風速記學校（函授部）招生
今後的社會上，人人需要技術!!
「長風速記」是中文速記術新發現！新成功！是一種寫起來和說話一樣快的線形文字技術！做學生的，學了「長風速記」聽講筆記錄，座談記錄，毫無問題！寫作者，學了「長風速記」下筆立可千言，洋洋灑灑！發揮思想絕無問題！學速記，要講實用！「長風速記」是最實用的速記！請快學「長風速記」！（精印詳章樣本厚冊，函索附郵五角。）
「長風速記」沒有方言的差別，本省人也可學習，學習極易！
校址：上海八仙橋[illegible]

海南揭開新頁

舊的收束起來，新的機構成立，大軍開到清剿，看「天南王」大幹一番！

本報海口特派員 子雲

海南島自從四月一日起在歷史上揭開了劃時代的新頁，陳長官濟棠抵瓊後，連日接見當地機關團體首長和士紳賢達，一面與主要隨員議商接收八區專署及成立特區行政長官公署事宜。一度和韓專員漢英會談後，便定在「四一」接收，同時成立長官公署及海南建省委員會和海南特區警備司令部。四一那天上午十時，各界在海口市中山紀念堂開歡迎陳、容（六十四軍軍長容有略）、送韓大會，集會人員非常擁擠，堂小人多，禮堂給站滿了，擠到門外者還很多，情緒空前熱烈。

陳、容、韓三位和黃秘書長麟書、警備部參謀長克強和一部份隨員均到會。三特區黨部主任委員曾三省担任主席致開會辭，闡明迎送的意義，述陳容兩氏過去的殊勛，希望今後海南在他們兩位領導之下，大家協力使瓊崖成爲樂土，建立起這個美麗的花園。他並說：韓專員是一位老誠長者，過去一年多的撐持，功雖未著，然費苦心，但合人有難忘的，遺憾的是檢討起來，不能不說是缺乏組織和方配合，最後會力量不够，自然非和軍方配合建設的全功。

接着陳長官致訓詞，他袖出講稿，一疊上老花眼鏡把演詞一氣讀完。他揭櫫了（一）以政綱七點：（一）精神與物質的貢獻，大家福利，（二）開發海南，爲台灣第二，（三）一切政治措施以經濟建設爲中心，先從衣食住行，四大民生需要着手，（四）發展實業，（五）琼崖廉潔政治（六）養成民衆力量與安定社會，（七）運用經濟合作方法，兼重教育，培植海南專才，致設大學，在軍事上，配合建設後，一番演詞致辭...

[illegible]

以服從政府命令爲天職，此次奉命綏靖，當盡力做去，使軍民合一良好軍隊，訓練組織，目前鄉村基層組織不够，非强加整理以與軍事配合不爲功。人民無須畏匪，應該有爲有守，軍方自有清勦辦法。他最後嘗

奮門建立起新的海南光，海南大學顏校長任也即席闡述，省參議員楊德隆致意義。當晚七時，各界在富南酒樓舉行歡宴會，十八席上坐滿了各機關團體首長和代表，陳、容、韓三位的友好

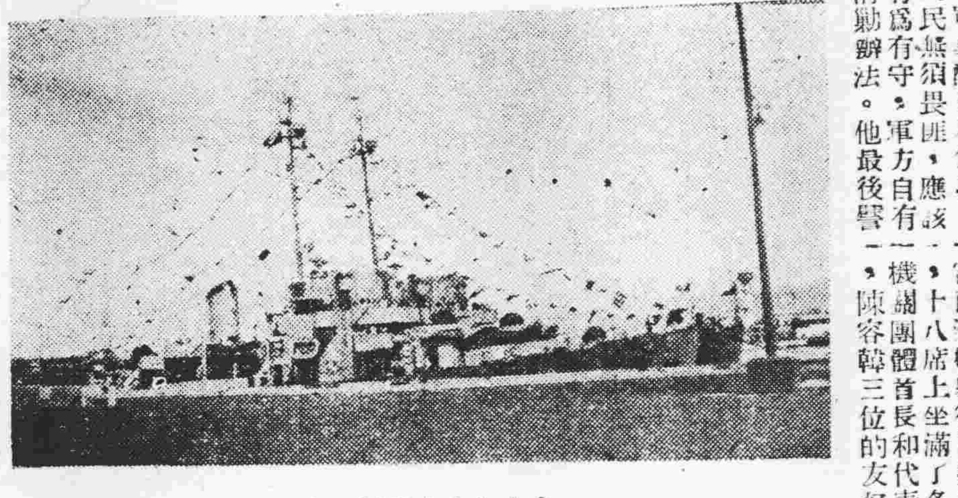

（太和太倉兩艦雄姿）

喻台灣，琼島爲中國的眼睛，台灣眼睛有病，明光希望琼崖眼睛跟來治好，手，陳長官大家起努力去匪國，受歡迎的琼崖韓專員說，已是位有參加不應各位，迎陳容兩位在今後新組織希望之下各歡迎。

在海口二百多人都參加了前幅席間，可算得盛況空前，以紅緞兩幅贈給各人簽名留念，先以紅緞同陳容諸位夫人，那也晚以後受熱烈歡迎，直到九點散會。實主才盡歡。陳一日下午四時，

瓊崖新仕版

長官公署

秘書長　黃鎮書
民政處長　吳道南
財政處長　江茂森
建設處長　陳長官兼
教育處長　陳洪範
人事主任　胡允藻
主任秘書　何錢

警備司令部

參謀長　陳克強
副參謀長　鄭幹棻
參謀處長　鄧士元
政務處長　雷鳴
政工處長　楊永仁
副官處長　（未定）

國防新軍

太和太倉兩艦參觀記

甘棠寄自高雄

美國贈予我國的護航驅逐艦太和、美國的太倉，三月廿日抵台灣，駐高雄，三日來港訪，二十二日下午參觀開放招待各界，記者在二日二時趕到高雄港碼頭參觀的時候，碼頭已經擠滿了人。

兩艦全貌

這一雙姊妹艦，漆以銀灰色，外觀很美麗，艦長三〇六呎，寬三十三呎，吃水十一呎，排水量一千四百五十噸，速度二十二至三十海里，續航力是一萬海里，是美國一九四三年新型的軍艦。

很完全，砲四門，砲兩門，機砲十門，射擊口徑有三吋砲，四十磅機關砲、二十公厘高射砲，都是用電動控制的，都是電動器配有指揮器，一砲都可以全自動發射和發射的，據說是這種機關砲是很猛烈的一種，向目標射擊，可以擊碎和以後掩護，新式的艦還有美國原武裝，依過去經驗贈給我們，據說還保留了才配備的。

守衛的相當秘密，砲門是最新式武器，艦上的通訊設備和防禦的定時性能，這兩隻護航艦都有深水炸彈，排出推進器和發射器，一舷有發射器，炸彈可以分放，後面八枚；射程遠達二百碼，可以向左右八個方向攻擊敵艦，很重要的一個裝備。

來琼，花大家都說：「這一定要說明一下，一個有趣的故事」

「四一」登陸進開海口，同來共軍截斷配備，有八千賞加大港旅開出，他艦隻作爲就該陸十六號登陸艦，二日寄

長官率同部屬到瓊州，會館接收，並出佈告成立瓊特區長官，公署同日成立，各專員到任，接收各機關，原有新司令部，心工作人員，於是一切以前的舊部，一面整理收束起來。

萬里歸來

太和太倉兩艦都是一九四三年下水，在第二次世界大戰時參加了太平洋的戰爭，曾經護航作戰，造就了擊沉敵潛水艇和敵機的戰績，一九四六年決定將艦贈給中國，去年九月廿日由美國海軍當局移交我國海軍，艦長二人率領官兵赴美接收，經過...

是甜蜜的時候，這是我們第一次參觀到，的雷達和探測器，我們看到雷達和一指針，在面上有一架儀器，是和光波的儀器，…測量距離和深度的儀器，測知潛艇距離，和可以紀錄下，一面是深度的一目了然。

通訊網

每逢星期三六出版

都減價優待，百多位官兵，青年伙伴都熱烈…

依照國內待遇，發十一萬元台幣，合美金一元五角，像做了一個夢：天堂跌進了地獄，是由…

天堂·地獄

看完了各部的設備，就和幾個海軍士兵聊天，他們是在艦上一個熱情的青年，他的自我介紹說到美國…

閩西的新生

（龍岩通訊）

閩西是個純粹農業的區域，農村土地已經過了十幾年的土改…

[illegible]

趕成都花會

成都通訊

成都的花會過去很有點名氣，現在一年不如一年了。過去政府很重視，提倡不遺餘力，每次花會主辦人可以在工作報告中大大寫一筆自己的功勞。商人們也趨之若鶩，原因是多加的無不利市三倍。今天情形却完全兩樣了，政府無暇及此，商人又不願拿本錢去湊熱鬧，因爲有輸無贏。今年花會也本來不辦的，所以這有名無實的花會來之不易。

留戀的人們不願在記憶中抹去這樣一個重要的盛會，花會還得繼續舉辦，其具有理由，和金降低，強拼湊成的，年盛況，已經一番，…

花會的場口，仍然和二仙菴跨進青羊宮，二仙菴是所有的青羊宮的地方，沒有一個…

攤場，天，習見的東西一目瞭然，無非鄉鎮逢場…

一隻竹籃和一具彩色紙糊成的小風車，只在城裏任何街道都知道…

[illegible]

閩西的新生

[illegible]

X光照驗　入體咳血內傷　何可醫師　法國全科　清明時節雨紛紛，忿恨有家歸不得，路上行人欲斷魂，卻因花柳毒纏身　皮膚花柳白濁專科　新法救治　診斷麻瘋類瘋　何可醫院　豐寧路八三號近太平戲院　維四雄女醫協理婦科

五彩幻麗　片上中文字幕　摩娜絲拉　傑作　名震歐美一夜成名藝苑奇葩

紅菱艷

香艷豪華銷魂奪魄　造極登峯藝術菁華　本片女主角摩娜絲拉乃全英國第一名舞星！男主角羅拔哈曼乃全世界第一名舞蹈專家！　蛇腰款擺紅綾，娉如激灩新月，粉腿齊飛白雪，姣如臨風玉樹

膺本屆金像獎彩色優異大名片　全世界採用地點　大華　一點三點六點八點九點半　中華　一點三點七點九點半　十六日起提早時間　堪稱自有五彩文藝歌舞片以來最偉大貢獻　賣座最盛

廣州

一點三點七點九點正　即映美高梅公司曲折離奇偵探神秘驚險緊張超特巨片。

神探秘影

威廉保維路　梅娜萊　風流偵探復出　馳譽影壇名著　風流偵探歐美馳名　斯文淡定本領高明　嬌妻愛子不離影形　攜同靈犬共懸成謎　破案重重賊匪肅清　戰前風流偵探人人愛看　戰後風流偵探初次來市

新華

金像影后　雷馬克新作改編　西線無戰事作者　淒艷絕代至情之作十載影壇僅此一部

雪山倩魂

一點正　兩點九　六點九　八點半　肺病佳人，那堪酒色摧殘！多情醫生，招來幾許愛恨！　片上中文字幕

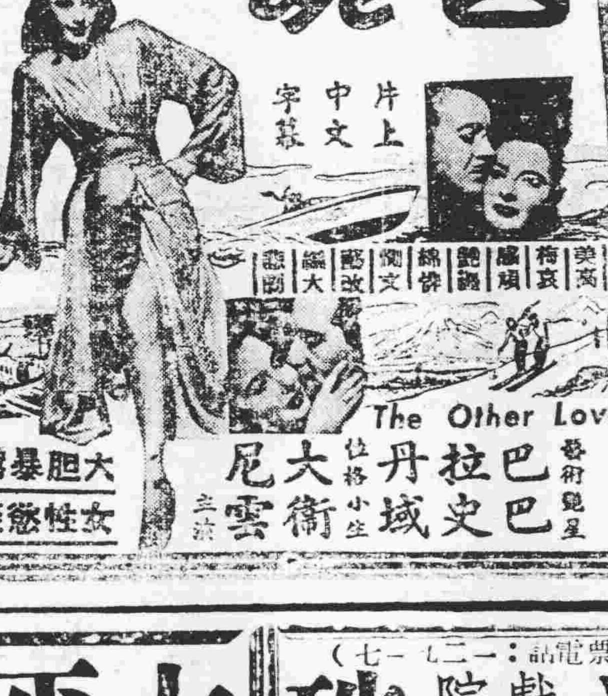

藝術艷星巴巴拉丹域　性格小生大衛尼雲主演　大胆暴露女性慾燄

新華　今天四時半公餘場選映　靈與肉

FLESH AND FANTASY　環球影片公司出品　名導演裘利安杜維維爾　查理士羅頓　愛德華魯賓遜　巴巴拉史丹域主演

新華　新中　明日決定隆重獻映　泰隆鮑華　慕蓮奧哈拉　兩位巨星主演

黑天鵝

壯麗五彩　羅士海戰大導演金亨利傑作　熱艷名片

金聲

今天獻映　十三　十八大幕　王黎依　時慧論

時間一點三點七點九點　原名海濱春痕

亂世佳人美梅品流漫泼皮情名　大華演巨星演藝作傑明林法克高出風浪輕俏熱大片　調情聖手奇勒基寶　雙主演　金像艷星基里亞加臣

怒海情波

情海翻波，深情愛恨，人繫情絲，更深，狂飲門狠，水手本色，玩弄女性，作爲兒戲！　片上中文字幕

結婚當作放假尋樂遺興！放浪形骸，大胆描寫

中山大學各院系聯合會　演義師敬

重要節目

（一）詩朗誦（代序）
（二）大合唱
（1）萬象更新
（2）光明頌
（三）駝子回門（舞劇）
（四）師生一家
（五）跳鼓（舞蹈）
（六）合唱
（1）夜行人
（2）挑夫曲
（七）緬甸舞（舞蹈）
（八）風雨之夜（獨幕劇）
（九）新阿細跳月（舞蹈）

時間：本月六日至八日，每晚七時正
地點：長堤青年會
定票處：長堤青年會

新星戲院

明日大話劇五報司公片巨映華聯新國情的鐵眾人　同是天涯淪落人　陳娟娟嚴俊張雲宏　代表作　合演　小馬拉太扯中摸　野貓拉香姨倫偷摸　上扯太閘倫　下期放映七彩名片　獸宮寶穴

樂善戲院

電話一三三〇　留票　即演花錦繡班　今日今晚　天演戈恨　梁醒波　譚蘭卿　張舞柳　張醒非　少新權　莊子試妻（新戲）

新法速愈白濁

兼治花柳疳疔　新法治癒保證一天全愈　如有不愈再免醫費　限日收功　漢民南路六十六號潘夢雲醫師啓

文緣館

介紹名家書畫金石　兼售古玩字畫代理　廣衛路十八甫路電話一一八四五　謝熙先生書法

太平月星班

留票電話一二三七八　今晚仍演榮譽劇王　日演刁蠻宮主騎駙馬

七劍十三俠續集

南佗傑作閃電環機連變景　六場大戲　場場精彩　九幕巨景　新景新奇

曾三多　盧紹光　譚秀珍　張虎臣　余慧英　車秀英　胡鐵錚　朱季珍　王中王　白少棠

海珠戲院

留票電話一二二七一　大金龍劇團即演　連晚頂擂今晚仍演　黃金印原著　朱君亮參訂

慾海情魔

文藝著作　電影編排　離奇奧妙　刺激緊張　旖旎纏綿　哀艷淒怨　感人肺腑　動人心弦　巧妙幻燈變景　一幅畫現出五個黃鶴聲

少崑崙　黃鶴聲　秦小梨　羅家權　源鳳姬　羅劍郎　白駒榮

今天日演：絲恨琵琶

樂斯

今天四點公餘場　隆重獻映　歷史戰爭香艷巨片　古裝彩色八百萬金圓

傾國妖后

VIVIEN LEIGH　CLAUDE RAINS

主演　慧雲李　哥羅德　連斯　史超域　格蘭渣

羅馬帝王　埃及女皇　埃及英雄　崇拜英雄　燈塔大戰　救兵馳援　凱旋

樂斯　美華

十二點九　兩點半　七點三　九點正　一點三點六點八點　三點正九點半

鐵案如山

華納公司出品　美國讀者文摘驚險恐怖偵探片王

性格巨星　薛尼格蘭道　彼得羅利　鍾羅蘭　合演

殺人的罪判決，斷誰的刀扯，冤死的命誰救，內疚的心何堪

黃寶善止痛丹

尋人　黎選材　孫以靜　久失聯絡，現悉來穗，見報後請函廣州運輸司令部黃埔港指揮所周鈴收

醫師陳文鐸　專醫癬癩油蟣　白濁疑瘋花柳　白色各種癬症，能斷根永不復發，刺肉粉刺跳面目雀斑，清理有顯微鏡驗毒，醫務所漢民南路一八七號二樓　電話11103

老牌老手專醫　大佛醫社　中西醫余鳳智　女醫黃國彥　婦科難孕不孕　保證成功　指導受孕　診斷無錯　包醫　通經水　萬試萬靈　社址高第路二〇八號　歡迎問症及留醫

經濟新聞

清明節日粮源疎俏 穀米市勢轉挺
昨塲外交易寥寥無多

【專訊】昨日清明節，習慣相沿盛行，各江谷米來源量極少，東關到中區土谷三數萬斤，西北江穀存棧尤豐，執貨主叫高二三毛一担，不甚流行，糧商停工購買力懈，且金融官目膠着，休假銀根緊而略緊俏，晚市米價暗漲五千元一担，沙基米市場，管處對於限價方面，并無改變與相仿，塲外交易寥寥無幾，粮價大致穩定，小麥折米一萬四千四百担，往湘省採購，短期內可運抵濟銷，目前有配給米調節需求，寒食節後趨於挺健云。（商）

本年絲貸千億 滬農行擬定中

【上海訊】本年度絲貸，絲廠商提出請求後，中央銀行貼放會曾於會議時審慎討論，原則上已無問題，詳細辦法，農行主管部門正着手草擬中，該行根據這年來舉辦絲貸之經驗，認為絲貸最大之困難，第一現鈔問題，因絲貸款項，須深入農村，收購繭絲時，不能以本票給付，必要現鈔，是項貸款數量頗鉅，政府是否能如數供給？第二治安問題，江浙各地，匪患堪廣，收購繭蠶，甚難進行，第三，繭價問題，目前物價波動極大，如作硬性規定，恐農民不願售出，如以市價為準，又易滋流弊，第四，廠商信用問題，少數廠商，常不能如期交絲，絲質優劣亦不劃一，如以上諸端，本年不獲解決，則絲貸難順利進行，其效果亦不顯著，頃悉：有關方面，已有主張，現鈔如不數供應，可搭付銀元，治安由江浙兩省府負責協助，置繭按米折計，較合實際，廠商信用應有嚴格規定，貼放會亦注意以上問題，已有補救辦法，聞尙成問題者，為置價一端，絲廠商提出十石米折合鮮繭一担，本年頃計收購鮮繭二十四担，應付食米為二百四十萬石，貼放會認為數字過鉅，仍在考慮中．如以現鈔計算，本年絲貸，最低需一千億元。

一節淡三墟 昨日市塲冷靜
惟出口油類畧轉微甦

【專訊】昨日清明節中，銀根尤緊，民間習俗相沿問題，商塲貿易上，陷於半睡眠狀態，各行商情大體冷淡，一般有關外滙之貨品，普遍暗降，銀行，海關，稅局休假，對於售出口貨無形停頓，成交寥寥，[illegible]

急轉直下，且值清明節當中．銀根鬆而復緊，鄉銷量已定，門拆凋零，淡而續跌之態，邵陽生仁成七十二元五，四川菓仁成七十四元一，柳州生仁拆成七十元，長沙[illegible]（商）

海關証單表格價 昨日起重新改訂

【專訊】關於粵海關印製發售之單證表格價目，自本年三月[illegible]

海產什貨 好淡不一

【京專訊】[illegible]

港金美鈔齊升 內滙市勢急瀉

【港訊】[illegible]

新財長劉攻芸 擬今日來穗
計劃穩定華南金融經濟

【專訊】據財政部息：新財長劉攻芸原擬於今（六）日來穗，惟因天氣黑劣關係，恐不能如期南飛，如天氣晴朗，則決今日成行，劉氏此次南下，除視導移交後，照財部留穗辦事處工作外，對安定華南金融經濟問題，有所部署。（宗）

滬客購辦少 生仁 油麵 同跌

【專訊】[illegible]

港府恢復 供應美元外滙

【港訊】[illegible]

日用品零沽價
（單位每司斤金圓券計）

類	品名	價
米類	上米	一千四元
	中米	一千二元
	下米	一千元
魚肉類	猪肉	九千元
	鹹肉	一萬七千
	鯇魚	四千五元
	大魚	四千元
	鯪魚	三千五元
	生魚	六千五元
雞鴨類	肥鵝	一萬三元
	生雞	一萬一元
	大鴨	八千五元
	燒鵝	二萬一元
	雞蛋每隻	四百元
菜蔬類	青瓜	一千五元
	蕹菜	二千二元
	蒲瓜	一千元
	茄瓜	二千五元
	菜芯	二千元
柴炭類	柯柴	三百廿五元
	什柴	二百八五元
	松柴	二百五元
	堅炭	七百元
什貨類	生油	七千元
	粗砂	一千七元
	片糖	九百元
	食鹽	六百元
	洋火水	二千五元

商場漫步

[illegible]

商業普遍不景 走私貨亦銳減

【專訊】[illegible]

鹽稅改征稅元 技術困難尚多

【專訊】[illegible]

白報紙微卸 土紙市黯淡

【專訊】土產紙張，[illegible]

昨日金融

項目		價
港紙	開市	三九八〇〇
	最高	四三〇〇〇
	最低	三九四〇〇
	收市	四一〇〇〇
	（每兩直）	
黃金	（對）	三一三
光洋		四一五
美鈔		五二二
申電		一八〇〇
日息	即水	十一元
	轉倉	九元

僑滙牌價

	港幣	美鈔	英鎊	盧比
上午價	三，九〇〇	二〇，七四〇	六二，四〇〇	四，八六〇
下午價	三，五八〇	一八，九七五	五七，二八〇	四，二九六

美鈔收兌價：上午價 二〇，六四〇；下午價 一八，七二三

移轉証價：二一，〇〇〇

關元牌價：八，四〇〇

經濟常識
羅綺年

輸出輸入管理

[illegible]

信託

[illegible]

・各行商情表・
四月五日

[illegible]

本日水電價目

[illegible]

有舖出租

[illegible]

之良個別英文

[illegible]

贈送陽萎早洩第一專方

[illegible]

中醫師 張露清 精醫肺癆 婦兒內科 腸熱臟腫 診所惠福東路惠新中街三號

文明路二零二號二樓 日本東京醫學士。謝卓深 專醫肺癆咳血 小兒內科 皮膚花柳

心肺病科 咳血未必肺癆 關志雄醫師

天氣困人，四肢疲倦，請服 血中寶 旺氣補血 強腎健腦 男女老幼 四時宜服 廣東佛標二天堂葯行出品 電報掛號：〇一五四

廣州 仁康藥房 太平南路六五號 電話一七一四二 西藥 貨正價廉 全市之冠 現代藥物集

神經衰弱滋補健腦劑 育嗣麟 主治 神經衰弱 夜夢遺精 腦弱失眠 頭暈目眩 貧血萎黃等症 上海種玉堂大藥房出品 南陽橋東台路一五六弄 華南通訊處 廣州市經銷處

胃痛者福音！ 鋁矽鎂胃痛片 為胃病之原子時代製劑 舊式製劑已成歷史陳蹟。 曾服用者無不歌功頌德！即日服用即日痛苦減除！ 優點畧述 作用持久頑固 胃病最能收效 能除黴毒為其他胃藥所不能 。各處藥房均有代售。 上海華大製藥廠發行

黑人牙膏 品質第一 銷數第一 ・西南獨家經銷・ 中華國貨西南聯營處 廣州沙基新興大街六號・電話一二一五二

各地新聞

茂名尋金熱
附城金沙坑重現金沙　每日前往採取者甚衆

【茂名訊】茂名附城鄉屬海珊中學附近之西江坡金沙坑地方，年前一度發現淺層金沙，沙粒大者有如姆指，含純金十之四五，惟人民前往挖掘時，毫無秩序，以致泥土冲瀉，淹沒附近田地，而遭當地政府一度禁止。本年入春以來，風水冲蝕，又現金沙，因之日來前往開採者，每日甚衆。據當地居民語記者：採金者每人所得不等，多含純金十之六七云。

【茂名訊】茂名自銀元出現之後，金元已被低折，計銀每毫換金圓一千五百元，銅元每枚換金圓五十元。

【茂名訊】查茂名城區冬防時期，原定卅七年十一月起迄卅八年三月底止，惟今（一）日仍未見清勦部明令解嚴，記者特走訪該部政務處長，據云：司令官出巡未返，須俟劉司令官返部後始能決定云。又：第七清勦區爲變通辦理起見，于一日晚起延長宵禁時間，每晚由十二時起，戒嚴時，并由茂名縣府于大鐘樓鳴鐘十二響。

恩平縣參會　砲聲隆隆
議員發炮轟擊捕賭案　縣長憤然還以「擡炮」

【恩平訊】頃據恩平縣參會函，詳述此次開會時發生風波之經過如次：本會於本年三月廿八日舉行第一屆第十次全體參議員大會。三十日上午，邀請縣長鄧文林到會作施政報告，隨由參議員對本縣治安禁政各項問題，分別提出質詢後，由副議長梁宗偉起立發言，謂日前縣屬墾堂墟捕賭乙案，據聞捕賭員警，當時有在賭徒身上搜去財物情事，此事雖非本席目睹，但當地人士，紛紛傳說，如因執法而違法，對于政府信譽，不無影響，請縣長加以注意等語。當由鄧縣長答謂，此次捕賭案件，係由本人密派警察局伍訓練員前往執行，該員確屬純潔青年，本人敢以人格担保，並無不法行爲。如能提出證據，定將該員槍斃等語。梁副議長復謂，此事頃已聲明得自傳聞，是否屬實，縣府自有調查權責。至此，鄧縣長即憤然起立，拍案怒罵，謂梁副議長此言有意替賭徒講話、有碍今後公務人員執行職務，請舉出證據。頻呼「捕賭有罪，豈有此理」不已。當由梁副議長解釋，略謂：各參議員對縣長質詢，並無惡意，請息怒，平心理論，惟鄧縣長不服勸止，繼續拍案咆哮，遂致會場秩序紛亂異常，隨即草草休會。

參會說鄧縣長壓抑民意

至同日下午二時，經全體出席參議員之決定，將議事日程之施政報告變更爲緊急會議，討論關於鄧縣長在大會拍案怒罵，壓抑民意，應如何辦理乙案，當經決議：「用大會名義，將此次事實經過情形，詳細叙明，根據縣參議會組織條例，及議事規程，證明鄧縣長壓抑民意，電呈民廳核辦。並向社會公布，及通電廣州同鄉會，省參議會，各縣市參議會，一致聲援」。

鷗汀劫案　捕二响導匪

【澄海訊】距汕市廿華里之鷗汀鄉警察所及田粮倉，被匪洗劫繳械一案，係於上月廿日深夜發生，事後縣府奉邊總令，限期破案，經警局刑警隊嚴密偵查後，已破獲匪徒三人。據獲案之匪犯辛亞字，林樹汀，陳瑞豹，供稱是夜侵犯鷗汀，匪首爲業蕭，前在大南山活勤，近由潮安、意，向梅溪，集結偽抗征隊新四中隊，人數一數十人，配有輕機一挺，步槍三十餘桿，洗劫鷗汀警所共獲步槍十餘桿，子彈九百四十七枚，該三匪係因匿於官埭、鄉被捕，均經直認爲匪嚮不諱，共中林樹汀且係前充鷗汀警所之警長。

開平發現　女共宣傳

【開平訊】開平二區潭溪鄉大湖塘墟，三月廿七八等日，發現有年約廿餘之女七共數名，宣傳演講、至午始向四九方面而去。（了）

綏江治委會　賬目不糊塗

【廣寧訊】月前四會縣懷集同鄉會及懷寧兩縣桑杉竹山貨商人以綏江治安委會駐委梁士賢，及出納劉上勵，有貪汚嫌疑，而發出告民衆書，該會特於日前召開委會議，并定懷集廣寧兩縣長到會澈查，茲悉：該員等並無貪汚舞弊情事。（愛）

保衛五華城　民衆出錢出力

【五華訊】五華縣此次被匪竄擾後，縣府已加緊部署防務，并經召開會議，決定加强城防力量，在縣城編組自衛常備隊一中隊，官兵彈藥，由附城各鄉李鍾等四姓，及大同社，縣商會負責籌措征集，每月應需經糧，由縣府撥發，不敷之數，仍由該項單位負責補助。該中隊之任務，乃在捍衛城區。（紫）

興揭潮普　兩路被毀

【揭陽訊】興揭公路橋樑，日前被匪焚毀數座，甫經修復，又再被[illegible]（紫）

九江組巡查隊　設水陸檢查站

【南海專訊】南鶴高聯防主任李偉樑，奉令駐紮九江太平、河清二鄉，於一日下午二時，假萬善堂召各鄉保長聯席會議，并邀九江警察所所長列席。議決：（一）組織聯防檢查站若干處，每站派隊駐守，檢查生面可疑人。（二）組織巡查隊，日夜梭巡繁盛地區。（三）每甲設街燈一枝，（四）由各保長負責組織水上檢查，凡大小船艇出入杏站，須經檢查。（胆）

迴龍隊兵　收稅傷人

【河源訊】男子古高化，新豐縣人，於三月三十日上午八時許，由新豐江駛竹排順流南下，誣駛抵本總迴龍墟，特被抽收自衛經費之隊兵開槍轟擊，傷頭部及肩部，傷勢其重，據旅此間之新豐人士表示：迴龍某機鄉，以籌措境費爲名，抽收船排過境稅、已屬不合。今有收稅傷人，尤爲不法，決訴請層憲究辦。（理）

桂黃主席　昨日離邕

【本報特訊】梧州四日息：桂黃主席今在邕出席四區行政會議閉幕禮，明晨轉柳返桂。（日）

【南海專訊】海軍派炮艇掃蕩沿河匪徒後，由西南至佛山河道，匪卡已見減少，故河道安靖，航道暢通無阻，刻每日由西南來禪之柴船達廿艘，俱先由電船拖至沙口，再運來禪。近日柴價不再猛漲，亦因來貨衆多所致。（胆）

東莞械鬥　彼伏此起
姚莫兩姓和好　羊凹林村火併

【東莞訊】二區福溪鄉東山村姚姓會與豐樂鄉大洲村莫姓醞釀械鬥，經鄭村多方調處，均無效果，以致愈弄愈兇，展開劇鬥。該區聯防主任葉雲鵬，特於昨（卅）日親率隊伍彈壓，并在橋頭豐樂社召開調處大會，決議：（一）死者每名補回白谷二千司斤，傷者三百斤，（三）劫掠耕牛，每頭白谷三百斤，殺斃耕牛，每頭白谷一百斤。（三）毆傷婦女十四名，醫藥費共白谷二百斤。雙方經簽訂和約，言歸於好，查此次鬥毆，計東山村被毆斃者有姚順、安，李針華二名，傷者有姚清福等四名，斃耕牛二頭，至大洲方面被殺斃莫錦、莫王貴，莫容邦等三名，被毆傷婦女十四名，斃耕牛三頭。械鬥之害，可謂人財兩空。又訊：四區樟木鄉羊凹村村民，曾被鄰村李某槍殺三人，因而積恨益深，雙方醞釀械鬥，於昨（二）日曾發生接觸，後由防軍趨至彈壓，方不致釀成慘禍。但雙方仍頻築工事，積極佈署軍事。願當局注意及之。

南海兩水客　伏水村遇匪

【南海專訊】一區使雲溪鄉李遠保民李欣，李接，向業水客，由鄉來往佛山，及西城市。三月廿九日下午四時許，由鄉携貨款及貨物，擬交往西城市某號，途經同人爲屬伏水村前，被數匪將貨款及貨物刼去。事後兩失主特聯呈縣府，轉飭縣警局派隊駐防該保，責令限日將人贓交出。（碧）

南海大同鄉　械鬥有死傷

【南海專訊】一區大同鄉蜆崗保陳族，與鄰保麥族，素不和睦，時起爭執。前數日復因水利問題，又起糾紛。雙方於三日上午十二時，集壯丁百餘人，互相枕伏村塱，展開劇烈械鬥，作戰約一小時，陳姓有族人一名被麥族人槍斃，麥姓有兩壯丁亦爲陳族人槍傷。兩方正欲肉搏間，大同鄉所及隣鄉聞訊，紛紛派隊馳赴彈壓，經調解，暫息械鬥，惟因雙方各有傷死，解決頗難，刻仍在斡旋中。（碧）

清遠石坎鄉　匪圖刼不遂

【清遠專訊】縣屬石坎鄉十一保地方，昨夜爲匪數十人企圖洗劫，鄉長何文山攜隊往援，雙方接觸後，匪不支遂去。又；濱江珠坑鄉洛坑地方，日來又有匪十餘人在河邊設卡，勒收往來船艇，現往來艇戶，已報請搜勦。（光）

飛天蝓難逃法網　兩次越獄卒被擊斃

【清遠專訊】縣屬高田鄉著匪李福鷄，係該鄉十四保飛橋村人，混名「飛天蝓」，爲匪十餘年，犯案山積。民卅三年間，李會參加土匪西北支隊長，協同蔡發匪黨四出擄掠，前經七戰區挺二第二隊四中隊捕獲，解二區專署監禁究辦，時爲馬專員任內，被該匪越獄逃脫。後又因再出爲匪，爲薛副司令漢光緝獲，解英德縣府扣押，又被越獄逃走。近潛返高田鄉，參加張耀倫匪黨，任籌糧組長，專帶匪向各村鄉勒索搶奪。高田鄉長陸華堂偵知該匪行踪，去月卅一日，帶隊往勤，在橫石附近將軍廟地方與匪遭遇，雙方激戰後，匪李罪惡貫盈，當場爲陸鄉長擊斃，執獲駁八手槍一枝，餘匪遁去。（光）

汕市魚之風波　雙方醞釀械鬥

【汕頭訊】汕頭魚行魚販糾紛案，迄今二月未決，近更醞釀械鬥。市府據報後，即飭社會科召集雙方調解，安爲處理，及派警隊馳赴肇事地區戒備，防制發生意外事件，如查獲預作械鬥之兇器，均應收繳，雙方聚衆，勸令解散。並飭令魚行魚販，應訴諸法理解決，不得擴大。惟雙方對此次調解，意見相左，仍未有和解希望。（紫）

普寧的黑暗面
○征收積谷兵警部隊大起衛生　○建築更樓秘書科長大藏竹槓
本報駐普通訊員東水

普寧的基層組織，以前相當健全，現因能幹的負責人員，散的散了，避的避了，有些乘機貪汚舞弊，有的大意不負責任，各鄉保長非有大批員警隊兵强迫着做，他們便不做，一切置之腦後，現在可以說基層組織渙散。

以縣政來講，縣政人員除縣長會福空洞廉止外，那些公務員十之九幾是食汚。最近轟傳秘書吳嘉謨一件負汚事件。傳說：普城於東門東北角媽宮後招工投建更樓一座，西門外亦一座，底價定每樓建築資一百八十石谷，汕頭市建築公司數家競投，韓江公司目的在建築普城至棉湖公路行車，故只估計材料，少計工錢，遂以一百六十三石投得，該公司經理人鄭子雅，借股東林漢，工人等來普開工，近將落成，吳秘書想敲榨多少，特前赴覘察，見西門更樓一牆不平滑，用槍刀挖開灰泥，謂建築不堅固，飭令完全拆毀再建，鄭會意，託建科宋技士代接洽，顧將建地基之谷五十四市石，收足四十市石，以十四市石爲建科及秘書分廿，再加六石送秘書。宋復麥現谷，該公司以縣府尙欠建築賓八十餘石谷，可以扣抵，秘書不肯，越日秘座與縣座同觀更樓，遂將鄭子雅扣留，押在醫局，公正人士出爲圖說，秘書罰韓江公司在更樓外築圍牆四面，後改三面，每面基二尺，出土五尺，後改一丈，上半斜坡狀，原合約以一桶中，二成灰，四成石，石每塊長寸半、秘書着令三石四灰，石改作一寸，石塊須洗乾淨，方許合灰，鐵骨每尺縛二鐵圖，秘書令縛三圖，多方難爲。得到韓江公司之禮物禮儀的建設科長林喬叙，亦帮着秘書攪鬼，不肯發給所存穀物。該公司負責人，係潮陽惠來二縣人，工人亦由汕頭招來，人地生疏，物價波動，貸借困難，有苦沒處訴，參議會當局地方人士甚不滿意，現正調查中，是否屬實，即可以分曉。

以物價來講：普城及各墟物價，只有漲不知跌。外地物價跌，普甯商人以昨日的物價加一天利息，如果外地貨漲，則再加漲價的程度，所以普寧只有物價漲，不早跌價。糧食和金融的波動，比他處爲甚，普城近來創設普台和成二米行，每晚人擠滿店，都在炒米炒港紙，米價天天報漲，當局出而制止，不見有效，近日天時變轉，春雷已發，春雨綿綿而下，許多人以爲早造可以下種，本年可免米荒，便不搶購糧食，米價跌下，奸商再不敢炒而特炒，胆子放小了。（完）

讀者之頁

讀者呼聲　請電廠派人修理醫靈市街線

編輯先生

素仰貴報服務欄，替大衆服務，茲借貴報寶貴篇幅，請代刊登下列致廣州電廠公開函爲禱，此上并頌

撰安！

廣州電廠執事先生大鑒：因日來霹雨關係，西禪區內醫靈市興起里三十一號門前街線，因日久包皮破損之故，以致短路燒燬，故近數日來，由該三十一號起以下各戶均無電力供應，殊感不便，抑以該段街線損壞之故，隨時均有墮下可能，誠恐因而發生危險，亟盼貴廠迅即派人前來修理，俾得恢復供電，并免發生危險，實深感禱，此上并頌時祉！西禪區醫靈市興起里坊衆啓

請衛生局注意　公廁建築不能太簡陋

編輯先生鑒：我現在有一件關於公衆的事情，要請你在貴報讀者欄登出。是盼！我在廣州有一天步行經過大德路時，看見一所公共廁所，一望之下，使我十分羞憤難堪，原因該廁所設在大街之左邊的，位置排例，直向大街，因其廁門內之兩旁便是小便的，故隨便目望去，而兩旁小便的太小，即可一目瞭然，想當此大街來往行人日夜不絕之地，管理當局建築如此簡單，以全市各路小巷之公共廁所，如是者可能不知凡幾矣，而其管理當局疏忽如此，何難破壞風化道德，希管理當局不可不負責任，爲荷。專此敬請

撰安　讀者弟張公維寄四，六，

請葉肇司令下決心　撲滅市內萬惡的扒手！

伯庠司令同志勳鑒：

未獲識荊，久仰令名，公忠黨國，素著勳勞，民衆欽佩，口碑載道，今穗垣有幸，得同志榮任警備，守法市民，額手稱慶，故鄙人不揣冒昧，藉茲同志掃除積弊之際，并懇下大決心，撲滅市內之萬惡扒手，溯鄙人僑外十稔，戰前歸國，服務旅業，接觸僑胞，無日無之，每聆談國內，良莠不齊，社會罪惡，隨處可見，無賴歹徒，作奸犯科，等人而瞞，身有微職，作威作福，凌辱善良，慣享海外社會安寧之僑胞，一旦踏入國境，觸目所視，莫不齒冷慨歎，尤其太平南路及新堤各鄉渡碼頭一帶，嘴

清明省墓客旋鄉
啓後承先茌種羌
請君預服黃金補
丸力功能子嗣昌

省墓旋鄉又講生
登峯臨穴幾同行
如此精神强腎力
黃金補丸有奇能

醫學博士　吳惠連應診啓事
上海診療所
本醫師自即日起全日應診
（專治）小兒科　內科　產婦科　皮膚花柳科
（附設）X光部　化驗室　貧病同鄉免費送診
診所地址：漢民北路財廳前二二二號　電話一七〇三一

中醫師　賴少魂
三代祖傳。廿年經驗
擅醫婦兒科痲痘　温熱症喉症風濕　骨痛癱疽瘰癧
本市惠愛東路談家巷二號　電話一八〇三八

醫師　吳强華
包皮（特治）科　內科花柳婦科
廉價專割
女醫李超凡助理　婦科白帶閉經
贈割：逢星期六下午及星期日由廿元至四十元　看症難易　診所太平南五二號電話15835

醫師　嚴衛頤　肺科·X光科專門
專醫肺病咳血、痰血潮熱、胸痛消瘦、心病內科等症
特備美國新式高度X光誘導器（Bucky diaphragm）對於全身深部照驗及一切困難病源均能完滿判斷（下午三時後歡迎同業醫師送驗會診）
特殊照驗：深淺肺部　腎臟小腸　全腸腎管　大部實管　手足四肢　頭部骨節　胃及食道　膀胱尿道　盆骨胸骨　胆囊胆管　耳鼻喉管　心臟內臟　肩膝各部　胎兒診斷　全部脊骨　及一切肺部外科手術
X光　照驗心肺　腸胃內臟
開鏡照驗：各種透視照片不限時間（照片者透視不另收費）△特長人工氣胸
總所：太平南路五十四號
肺病療養院：豐寧路五十四號「即原日大同醫院」
診症時間：九時至下午四時　電話14535・1210
紫外光透熱電療及新顯微鏡式全身透視鏡均備

千歲堂特製　航空油
即原日航空膏改名之
「照原價每打三元　零售每盒四角」
買一送壹　買壹打送壹打
清明節日起驚人大贈送七天
多照類推　勿失良機
（買一打以下電話送貨）
主治：頭痛氣痛好。中風中痰好。四時感冒好。抽筋霍亂好。腰痛骨痛好。化痰止咳好。痾嘔肚痛好。消暑散熱好。舟車暈浪好。扶危救急好。
清除人體一切毛病　常用此油解決疾苦　搽食並用增加健康
（各埠藥行均有代售）
廣州總行漢民南太平沙五號　電話：一二九九八

內外全科　女醫師　李志文　專醫不孕婦女
特長人工受孕
閉經辨孕　小便刺痛　白帶赤帶　經多經少
宮歪肚痛　頭暈頭病　性感缺乏
宮病　瞭病　傳染　毒症
運用最新美國G E型全能機　X光新法診斷婦科病
〈設備〉顯微鏡，紫外線，燒灼電療，割症器，通輸卵管器，赤內線、激照器，感應器，美容器，
本醫師在戰前歷任中法醫院頭等醫院駐院醫師，市立女子師範市衛生局市各小學醫師及護士教授，省港澳縣壹歷廿載現已返廣州設醫所
太平中路一四六號（狀元坊與晏公街中間）　電話一零九七一

黃天雨　梅林仙　主治男女便溺濁帶
如不見効　原銀奉回　偽藥悞人　天誅地滅
主治男女便溺白濁白帶血毒梅毒小便見血尿管刺痛膀胱發炎及一切花柳[illegible]

遺失聲明　本堂所佔大星皮革公司股份毫銀一千元其股票息摺於戰時滅失除向大星皮革公司報案外特登報聲明作廢　李務本堂啓

遺失聲明　本人所佔大星皮革公司股份毫銀四百元其股票息摺於戰時滅失除向大星皮革公司報案外特聲明作廢　謝溥寰啓

遺失聲明　本人所佔大星皮革公司股份毫銀四百元其股票息摺於戰時滅失除向大星皮革公司報案外特聲明作廢　陳流芳啓

遺失聲明　本人所佔大星皮革公司股份毫銀四百元其股票息摺於戰時滅失除向大星皮革公司報案外特此聲明作廢　黃普之啓

遺失聲明　本堂所佔大星皮革公司股份毫銀二千元其股票息摺於戰時滅失除向大星皮革公司報案外特此聲明作廢　鄭成利堂啓

遺失聲明　先夫陳敬之所佔大星皮革公司股份毫銀四百元其股票息摺於戰時滅失除向大星皮革公司報案外特登報聲明作廢　陳敬之妻啓

遺失聲明　先父郭藻春所佔大星皮革公司股份毫銀二千元其股票息摺於戰時滅失除向大星皮革公司報案外特此聲明作廢　郭芳成啓

遺失聲明　本人所佔大星皮革公司股份毫銀叁千肆百肆拾元其股票息摺於戰時滅失除向大星皮革公司報案外特此聲明作廢　程澤濤啓

遺失聲明　本人所佔大星皮革公司股份毫銀柒佰元其股票息摺於戰時滅失除向大星皮革公司報案外特此聲明作廢　林程氏啓

承股聲明　廣州市東堤東沙角路門牌十五號培春藥局股東謝宗階因志圖別業自願將名下股份讓與股內陳雲翔堂經已交易清楚特此聲明　陳培春藥局　雲翔堂啓

遺失　本人佩用粵北師區卅八年度銅質證章（一九四）號乙枚已遺失除呈報補發外特登報作廢　盧運從

楊桐竹林　眼藥精
主治：風熱虛淚爛砂眼眼起
眼眼眼眼矇腫痛點膜
總行廣州杉木欄路　各處藥店均有代售

（老牌）百草油　古愈　風痧　急症

教育與體育

國庫署允挪款濟急
中大教授可望
明銷假復課
昨晨四教授團體聯席會議 陳校長會親與各代表請款

【專訊】中山大學四教授團體負責人，昨晨九時舉行聯席會議，到會有黃枯桐等十八人，王越主席，陳可忠校長出席，報告學校財政概況，及此次與有關當局洽商改善待遇，並提前發薪經過情形，呼籲團結請政府當局合理待遇。各教授對政府當局漠視他們的要求一再加以抨擊。黃枯桐指出該校若干兼主要行政職務之教授，此次未能切實團結合作，一致行動的錯誤觀念。張農，陳植，葉佩華等相繼熱烈發言，最後通過派代表分別到國庫署及教部去請願，十一時散會後黃枯桐，陳植，龍慶忠，戴豐四代表與陳可忠校長乘三輪車到國庫署請款，由謝署長接見，各代表再陳述他們為飢餓威脅迫於忍痛告假，請求照新公佈生活指數四千二百倍計算發出支付書，以便向央行支領濟教職員工三四兩月份薪津。黃枯桐，陳植均強調總請假之理由在於政府漠視教授生活。謝署長對各教授行動表示同情，但對代表要求剋日發出支付書一事，卻表示不能辦到，原因是未接到政院命令，且支付書須經財政、審計、主計三部用印後始能有效，而該三部大印均已送返南京，最後謝氏答復代表謂：願以私人幫忙盡力與央行張副經理洽商。今（六）日先行挪過一筆款項給各教授濟急，謝氏並以肯定語氣表示：「不成問題」，盼各教授放心。

下午四時半，葉佩華，張農，楊成志三代表到教部請願，要求照四千二百倍發下三四兩月份學術研究費，由該部專門委員田漢祥答復謂：該部大印已送返京，所請須待杭部長核示後答復。

又息：中大教授三四兩月份薪津，今日可由央行領出，彼等可望於明（七）日銷假復教。

學生敬師運動 今起舉行義演
院聯會「義演的話」 謂老師們多面黃骨瘦

【專訊】中山大學學生敬師運動繼續展開，院系聯會今日起一連三晚假長堤青年會舉行敬師義演，節目豐富精彩（參閱本欄），特為發表「義演的話」，謂：「我們的老師們多面黃骨瘦，挨過了多少飢寒交迫的日子，為了他們的崗位，忍守學生，為了學生忍耐了堅「忍」，「耐」苦中「期待」，無邊的的待遇始終……人的忍耐是有限度的，但是老師們在不能再等待的時候，站起來了，抗議政府用死亡來威脅他們的生活，……」

民大籃球隊 今再戰港聯
昨僅敗於南華

【香港快訊】國民大學籃球隊，四日遇島上會榮膺冠軍寶座之南華隊，於加路連山球場，觀戰者倍形踴躍，盛況空前，戰情緊湊，上半場完，比數為十五比廿七，下半場開始後，民大猛烈反攻，會使南華感到莫大的威脅，至終場時，南華詹涉江，邊陣遠射，競中紅心，遂使民大以四十比四十二飲恨宣告失利。又：香港籃球聯會，以民大隊此次興師征港，藝術超卓，特敦請民大隊再與港聯作戰一場，民大隊定今（六）日下午六時，再戰港聯隊於加山。（建設）

章益翟桓 接長教次
翟決今日飛京

【專訊】據悉：教部政務常務兩次長陳雪屏，田培林，均提出辭職，現已獲准，並將由現任復旦大學校長章益繼任政務次長，常務次長則由現任中山大學秘書長翟桓繼任。翟氏昨接杭部長電催，決今日飛京。又悉：該部高等教育司長唐培經，專員陳朝鳳，昨同機晉京辦理交代。

【專訊】中大秘書霍桓今天晉京就職，霍氏昨在教授會聯席會議上堅決表示：一抵京後即將中大教授一切生活情形，不平的情緒，激抗議情形，報告杭部長，若不設法提前發薪，不但本人不就常次職務，且將以私人友誼關係，要求杭部長辭職。又悉：霍氏攜有教授會致杭部長代電一件。

市小教聯會 今開代表會

【專訊】市立國民學校教員聯誼會，定今日開代表會，討論內容：（一）修進、核配（公米分）；（二）慰問中心國民學校校收進修金食（米）嫌疑案。（令）

文理科學館 正籌劃修理

【專訊】文理學院科學館，為戰前所建，惟未竣，即告停頓，教廳長張建現正籌劃完成，已準備一基數一二萬元，正與建築師洽商修理，如有不敷之數，將與經合署洽商撥救濟米及其他辦法。（令）

張建報告 教育行政
今日在省參會

【專訊】省參議會今開駐會委員會，函請教育廳長張建出席報告教育行政，張氏準備親自出席報告。（令）

廣大籃球隊 定十日征港

【專訊】廣州大學籃球隊，經年來苦練，球術一鳴驚人，年來并後起之秀，余鐵軍，盧燦，司徒施基等名將，該隊觀眾實力雄厚，定十日拔隊征港。又：本市籃球霸王南方商專籃球隊，之前曾與港方接洽，擬正式征港，現該隊亦決于四月開出大軍征港。（召）

公費少營養不足 滬大學生肺病多

【上海訊】中華基督教青年會全國學生救濟委員會，會同上海學生營養委員會及國際學生救濟委員會，促進學生福利，前天招待各大學代表，並邀記者同往參觀學生伙食，及復旦等校，拜會學生營養情形。據調查：公費生每月除米外，共支八千元，三月份費用，油鹽菜金祇需開支六十四元，平均每天每人祇能吃二千元的菜，……營養之缺乏，亦學生肺病之所以多。

介紹中大敬師義演
綠茵

六日起一連三晚中山大學學生帶着一股熱淚和期望在青年會舉行「敬師義演」，他們希望用共同的力量，通過這次演出，在社會人士的心中喚起同情，進而伸出支援的手，解決老師們生活上的一部份困難。

……

「風雨之夜」的主題所訴我們，階級的，……

關于音樂節的意見

來復員以來，本市歌運未能展開的原因，我們認為有下列幾點：（一）生活不安定，（二）……

慶祝音樂節 節目豐富
青年會晚會情況熱烈

【專訊】廣穗聯合慶祝音樂節，昨晚七時半在青年會舉行，情況熱烈，到會青年聽眾千餘人，節目有：童聲合唱，混聲合唱，……中國民歌及國樂，中華廣播電台……

自由在那裏？

【上海訊】市中小學廿個單位的師生及小學同人，四日為慶祝兒童節去復旦春遊，當時由復旦學生出來招待，並舉行聯歡會，報告南京「四一」流血事件經過，治安當局並發動募捐運動，……

滬兩校生春遊被阻

省女師校運會 各項成績美滿
田徑節目今續舉行

【專訊】省立女師附小全校運動大會，昨（五）晨七時半起舉行，各項成績美滿，茲將昨日決賽首名成績錄下：女甲擲壘球第一名梁月娥（卅三咪〇一），女乙推鉛球第一名吳潔芸，……（召）

求職
急欲找尋工作
北平人大學畢業 曾任編譯官工程師

敬啓者：久仰……

尋人
京中來人找朋友

劉敬臣 江蘇江寧縣化門人（即南京太平門外堯化門）……

學產會

△學產會全部百分之十為獎學金。△番禺師範童子軍……△楊冠如……△江西贛州正氣中學……△英德留穗同鄉會……

清明歸家 買一送一
速購服 許仁補腎丸 壹索得男
腎部強壯

唐詩云「清明無客不思家」故清明節又名種羌節。許仁補腎丸，乃種羌必備之聖藥。許仁大醫師創製。內分泌荷爾蒙劑。最特效補腎藥王。專醫男子腎虧，子嗣艱難，九醜無能，陽萎早洩，遺精滑精。現值清明，不惜巨大犧牲，由即日起，買壹送壹。廿顆庄，可服三天。每樽四元（買壹送壹即八元兩樽）時日四元兩樽）五十顆庄，可服七天。每樽八元（買壹送壹即八元兩樽）

豐寧路四十五號許仁醫院（即平太戲院對面）（總發行）各處代售藥房均同時買壹送壹

特效 婦科 潘芳芬女醫師 人工受孕法 不孕婦女

潘芳芬婦科醫院：豐寧路四十五號（即太平戲院對面）

老手經驗 始創專醫 （根治）婦女暗病 子宮疾患 月經不調 白帶赤帶 傳染毒症 小便刺痛

余自強醫師
安全無痛剪除 一切過長包皮（醫所）高第路一七七號

治根 花柳 白濁 腎虧 痔瘡 痛症

無痛根治 痔瘡 瘺 痔血
省港汝霖痔瘻治療所 醫師陳汝霖 女醫助理：地址 廣州泰康路一八二號 香港德輔道中一五一
不用剪割 全無痛苦 新法治療 永不復發
二十餘年經驗 腸胃病 小兒病

想割包皮注意
君如有割包皮之意，君願得割後如何情狀乎……

新型 X光驗病 醫師蕭棣偕
專醫肺病咳血心病內科 精理皮膚花柳婦科兒科
照驗心肺胃腸內臟 顯微鏡驗病菌血毒（照片者透視不收費）
醫務所：惠愛中路三十二號（廣大路口）

麻痘專科 古肖堯中醫師
精醫：麻痘科，喉科，兒科 醫務所：龍津東路一七三號古紹堯醫藥局 電話一壹四九一

李耀田醫師
專理兒科 病症
特設X光鏡 診療心肺內科
（醫所）大南路四十五號 電話一三八六九

產婦兒科 朱文三醫師
留產免費接生
專醫花柳白濁包皮瘡痔不孕閉經 惠愛西廿九號 惠福西一四號

仁人醫社 女西醫 岑敬業
全科 專門婦科 通經水 主治閉經
卅年經驗精醫臍病難孕疑孕閉經花柳紅白帶人工健美留產留醫手術安全
（上九路東八號）

特製 補腎丸
黃鳳泉臨症卅餘年醫治腎病遺精早洩
主治腎元不固夢遺早洩腎虛陽萎發育不全腎水不足色易勵頭暈眼花耳鳴耳聾神衰體弱病後虛弱四肢無力精神恍惚腰痛腳步虛浮手足冰冷未老先衰按穴選配手術敷藥治療法歡迎外埠函問治療附郵票即覆
由香港遷廣州中華南一六〇號二樓應診

被人冒名領去仄紙聲明作廢
本人在台山縣卅七年九月間被人冒名領去（AMERICAN FSRERR COMPANY）仄紙乙張號碼二九三八五八底值一百五十元美金除呈報該銀行查究外特此聲明
伍新富啓

兒科專家 孔文醫師
專治小兒 痰咳氣喘 吐瀉驚風 痲痘肺炎 疳積瘦弱
診所 南路三十二號二樓

許修五醫務院
許修五 統理內外 鄺志超 婦兒全科
特備男女「青春液」專治腎虧陽萎久不孕育注射後性能增強回復青春活力 卅年經驗，全國最老手，最可靠，手術安全無痛苦，割後行動如常，特別優待各界，星期六及星期日減收半費，割包皮 優待各界
院址：豐寧路一四八號 電話一一九六五

開鏡透視收費百萬透視照片隨到隨照不論時間
醫務所一德西路四四四號電話一四四三號 留醫院太平南路門牌八十八號電話一四三三

西醫 任警魂 任迺琛
最新運到 美國巨型 X光鏡 照驗心肺 透視全身
肺病預防針。肺病治療針。人工氣胸術。膈神經摘取術。根治花白濁針。無痛苦割包皮。醫痔瘡。七天斷癮戒烟針。（特長）

美國最新式巨型X光機，坐，臥，立，均可透視全身及照片

化痔丸
此散醫痔得法。乃古今中外獨一無二之妙藥。用法簡便。以手指濕口水。點藥少許搽患處。自然消化於無形。如患血痔。兼服化痔丸。便舒暢。任何腸頭凸出。血如泉湧。均能止血清。大能免痔。將成患者能防痔。已成患者能愈痔。未成患者星期服十餘粒。能令腸胃清潔。消滅痔患於無形。平常無事之人。每人九個痔。衛生君子。不可不早為之防也。諺云。十個男

不用刀割 不用線紮 不污衣服 不打爛肉 之 痔瘡散
廣州市十八甫 馬百行創製 各處藥房均有代售

洗腸掃毒丹
萬病皆由濕熱起；洗腸掃毒是靈丹！

耳鼻喉專科 麥嘯皋醫師
豐寧路五十五號二樓

慈幼兒科專門醫務院
主診：龐仲侯醫師 協理：蔡玉均產科師 院址：內關恩寧路尾式號 二三五路車總站

巴黎大學醫學博士 羅廣庭 名醫師
新法根治 胃 無痛消除 醜陋瘢痕 修補崩缺
擴張胃下垂 潰瘍脹痛 發炎酸多飽滯 熱症肺病 皮膚性病 婦兒各科 院址 豐寧路北二三九號

法國皮膚花柳專科 何棣華
（診例）康價負責 特效根治 白濁 花柳皮膚血毒 婦科包皮痔瘻
醫務院原日太平南路現遷維新南路一七七號高第街口斜對面大德路口轉角 驗免費針射十元至廿元根治一百元至二百元一切醫療各費均在內

陸軍總司令張發奎昨返穗
整訓部隊補給將予改善 對陸軍待遇亦有所建議

【專訊】陸軍總司令張發奎，於昨（五）日下午二時四十分由滬乘中航機自滬飛返本市，赴機場迎迓者有薛岳、龍光、吳奇偉、梁華盛、陸匡文、馮次淇、張顯岐等數十人，張總司令下機後，即乘汽車逕駛東山梅花村私邸休息。晚上接見各機關首長，暢談甚歡，張氏在穗稍作勾留，即轉返韶，聞其防次。又：陸軍總司令張發奎此次晉京參商國是及整軍方案，今後本人並對目前陸軍待遇改善問題多所建議，獲中樞接納，華南整訓部隊補給供應等并有所改善，張氏會分赴各地巡視陸軍訓練機構，搜集資料甚豐，改轄將對軍事教育有所籌劃。（軍事）

中蘇民航約期將滿 交部決派員商續訂
民航局發言人昨談稱

【專訊】交通部民用航空局發言人談稱：本局自南遷廣州後，全國各地除東北、華北區因被共黨侵佔，暫停航外，如成都、衡陽、重慶、長沙、貴陽、昆明、柳州、桂林、南京、蘭州、新疆、迪化、太原、台灣、福州、上海、西安、海南島、香港等各地，每日均有中國航空公司及本局直轄之民航機往來，至中蘇民用航空公司，本局已擬派員前赴迪化，中蘇民航條約本年九月即將屆滿，業務處長暫立坤於短期內以便商此項條約之續訂，以利交通云。（法）

偉大民航無線電台 短期完成

【專訊】交通部民用航空局長戴安國，因鑒於局務處長責任艱鉅，即已辭職……

（前略）必須迅速完成……以應需要，道路燈設備，目前共有機場跑道，代替已設置數區，為臨時技術之需，廣州設局本部男女職員二百人，十人新發額給每月均有六……所調勞務費不禁止，服務……

高州同鄉會電賀李漢魂

【本市訊】旅穗高州同鄉會，昨電賀李漢魂部長，原電云：「南京內政部李部長伯豪勛鑒：欣聞榮膺新命，鄉邦同慶，黨國得人，尤資建設，中原鼎沸，猶賴匡扶，特電致賀，高州同鄉會叩。」

（又）此址不敷應用，已租賃處所設置秘書處，以便辦理航行計劃，管理及技術人員，事由中國航空公司及中央航空運輸公司與本局司理，云。（法）

黃埔興業公司建旅客招待所

【中央社訊】黃埔興業股份有限公司，現為配合黃埔開港，並建旅客招待所一座，以供來往旅客休息之用，預計完成後，將設置電話、郵電、旅客服務處、報關、代客辦理各項手續，該公司並代理客貨運輸、代客提運、接洽等服務，以解決旅客問題，將來黃埔港口開航，碼頭中途停泊之客貨，及業經報關之貨物均可代辦，據該公司負責人稱，黃埔港船塢碼頭工程進行甚速，將來該港建設完成後，可容千噸以上輪船停泊。棚二座，以供過境軍隊休憩，本月內即可完工。

廣九路更改開車時刻

【專訊】粵漢鐵路廣州至九龍直通快車自今（六）日起，將開行時刻更改，九龍開往廣州之第九次及十七次快車，改在下午一時，下午計劃……車分在下午四時十分開，到九龍，下午六時五十三分到達九龍。

氏劃，龍門縣……粵漢鐵路，廣州市參議會理事長一高，華、黎敬，江茂森，陳治平主任委員，財務委員會潘綜，財務監理員主委，陳（？）等均已到任。

東莞補選省參議員 何振獲選呼聲最高

【本市訊】東莞縣因參議員王光海長辭職，省府令該縣補選，經該縣參議會於日前舉行，名流士紳均參與選舉，該縣參議員何振、已有多人準備競選，何振、王光海等選舉會……何氏為該縣縣參議會議長，尤以何氏聲望最高，現本縣各界人士均極力擁護何氏，何氏當選之呼聲最高。

各縣征存賦谷 應運集安全區
如有損失由縣長賠償

【博愛社訊】省府昨令飭各縣市縣長，為適應戡亂需要，各縣征存賦谷，應迅速運集安全地點保管，如有損失，由各該縣長負責賠償，並規定各縣市府，將存谷數量，一面報省府，一面將運集地點、日期及倉庫詳細報告，凡各縣市府一面將運集地點報告外，並須依照規定限期完成，如延誤不辦，致有損失，由各縣長負責賠償。

和平輪慘案 港開庭研究
本月十一日宣佈結果

【香港四日訊】本港海事法庭，四日上午十時開庭，研究和平輪失事原因，由海事處長史泰高少校任庭長，與和平輪船長及有關人員等供證，和平輪船主威廉臣等首先作證，述其經過。

船主威廉臣述失事經過

據稱：和平輪於三月廿四日下午九時廿分由穗啟航來港，因在海中與另一船……該輪管理處售出客票共二千九百餘張，但此數字不能代表全部乘客之數字，因在廣州……

（續）當晚十時五十分左右，乘客正在睡覺之時，突聞爆炸之聲，船身即發生傾側，下沉，輪船舵失靈……驚覺後，即全船時停止開航，船身傾側，速率減慢，余乃下令為輪船停航。……似已觸一分鐘，河床即傾斜，船底即沉至河床上，是否觸礁，但不知，船旋即後至船身傾斜至十八度角，船之各救生設備，船長已囑各救生艇放下，船內乘客大部分均有救生圈，約十分鐘，船即沉沒……九時至十一時，至二十五日上午，仍有大批乘客未獲救……

大伙大偈指責 三輪坐視不救

烈士作供，據謂：和平輪大伙夏某，曾由平輪啟航時載有貨物，其中有錫塊，廿二噸，……阿士文作供稱，余等和平輪之大偈，聞告以失事時，即向乘客示警，並召集其他船員……

管事供述死傷約數

詢事張處長，據平輪管事以和平輪出事前，曾見一船……大伙船員失事後，乘客驚慌，經即向廣州當局報告……計後救起四百人，死傷者共約七百餘人……

測驗官供述檢驗爆炸口

一百零七名之屍體，已經檢驗……本港測驗官供述，和平輪在離岸十二日即遭爆炸……據本港測驗官最後檢驗和平輪之爆炸口……研究結果將於本月十一日正式公佈。

多寶路一帶暫停供電

【中央社訊】西關配電所據報，多寶路一帶電線損壞，在修復期間，暫停供電。

（前略）振尤已有多人準備競選……

瘋漢吞槍自殺 貧病交迫

【專訊】昨（五）日下午，……號香港……

少女服毒遇救 嫁杏無期

（前略）……

扶輪社昨通過准陳炳權加入

【本市訊】扶輪社於昨（五）日下午十二時，在廣州青年會舉行週會，由會長主持，會中並通過准陳炳權、黃……廣州大學校長陳炳權加入為社員，……扶輪社各社代表……

市參會今座談護憲問題

【專訊】立法委員代表等，為護憲運動，本市參議會今（六）日下午召開座談會，討論護憲問題……

第三批復員緬僑 昨資遣赴港出國

【中央社訊】戰後滯留本市之緬甸歸僑，共四千餘人，經國際難民組織遣送……

昨日清明節
市郊外車水馬龍鞭炮聲四起 踏青男女踵趾相接

【專訊】昨天屬清明節，廣州市郊遊人如織……

市民掃墓 員警保護

立委思家 感慨萬千

省市機關放假

白骨暴露 萬國工程公司科長被拘

【專訊】……

預防霍亂訂定辦法

【天下社訊】天氣漸熱，霍亂流行季節將至……

電報價格昨又調整

【專訊】電信局昨奉交通部令，國內電報價格，自即日起調整……

抗日西路竊騙鉅案 事主迭接恐嚇函件
昨請當局保護并看管信孚公司

郵局調整航空運費

輪渡遭匪打單 須報治安當局
與匪妥協者定必議處

【博愛社訊】省府以近來各地時有輪渡遭匪打單……

星星之火可以燎原
小小年紀竟當童匪

組織特務連 充實警備力量

【博愛社訊】……

何萬桐陳麗卿婚變案昨和解
雙方簽約分居一年

請政府安置衛生社會地政三部人員

踏青花絮

綠生相

疑瘋良藥 君臣丸 主治血毒惡癖類似痳瘋痕癢痳木 文昌北路貳百壹拾四號 寶山藥行批發

人比黃花瘦！ 清明佳節又來臨。每逢遊子必思親。體弱難慰閨中婦。空羨隣家胙肉分。速服獵標海狗丸。定產麟兒慰雙親。 廣東老牌梁濟時獵標海狗丸功能壯陽固腎 （空前犧牲 真正贈送） 全國各埠藥房均有贈送（贈送期內五元兩瓶） 總行廣州市柴欄路 分行香港大道中

請試——黃植生—— 麵飽，西餅……保証滿意 社團茶會特價優待 黃植生機製食品廠 光復中路七十號 電話：一零五一九

面友 FACE FRIEND REMOVES FRECKLES WHITENS THE SKIN 白嫩斑去 「面友」之特長，內含貴重藥劑「白裏仙」磁能去除雀斑，並可預防之，功効之速，出人意料，雀斑既除，皮色必定白嫩。 ▲總經理：百昌行上海總行 ▲西南獨家經理：中華國貨西南聯營處 廣州沙基新興街六號 電話：一貳一貳五

遺失聲明 本堂前遇中華北路六十二號屋兩間，因鍾學耕向謝顯業借款應用以上開兩屋作按……謝顯業之按約正副本兩份及謝顯業登記圖章乙個經已遺失……

脫離家族關係啓事 桂蟬於卅二年由父母作主嫁與仇憲祺為妾，不幸於卅七年四月十五日病故，遺下桂蟬又無子女，將來生活起見不能長此而往，由即日起脫離仇姓家族關係，此後桂蟬自行生活，與仇姓家族無涉，特登報聲明。

花柳疑瘋注意 血毒惡癖救星 惟聖醫格克博士發明 奧卡純藥片 方能根本治癒永不復發 奧卡純盒裝縮圖 優待數天 每盒暫收四元四月十日收回四元四角 各大藥房均有售 用藥指南 近有影射

唐拾義 發冷發熱丸 冷到發震 熱到發狂 唐拾義發冷發熱丸（又名瘧疾丸）此丸防治瘧疾……廣州下九路唐拾義藥廠發行